БУХЫ ОРОНУУДАЙ ПРОЛЕТАРИНАР, НЭГЭДЭГТЫ!

41-дэхи жэлээ гарана.

БУРЯАД УНЭН

КПСС-эй Буряадай обкомой, Буряадай АССР-эй Верховно Советэй, Министрнүүдэй Советэй орган

№ 234 (10602) | 1964 оной октябриин 2, пятница | Сэн 2 мүнгэн

Н. С. Хрущев Индонезиин Президент доктор Сукарнотай хөөрэлдэбэ

ССРР-эй Министрнүүдэй Совет Түрүүлэгшэ Н. С. Хрущев ...ябриин 30-да Кремль соо Индонезиин Президент, Премьер-Министр доктор Сукарнотай хөөрэлдэбэ. Энээнда СССР-эй Верховно Советэй Президиумэй Түрүүлэгшэ А. И. Микоян хабаадаба.

...тэгээ ойлголсолгын, үнэн сэхэ ...ниеһаанай оршон байдалда үнэлэн хөөрэлдөөнэй үедэ Совет ...л Индонези хоёрой хоорондохи ...ёноной харилсаае саашадань ...нэхэ асуудалнуудаар, хоёр ...е һонирхуулдаг уласхоорондын асуудалнуудаар һанал бодолоо зүбшэн хэлсэһэн байна.

(ТАСС).

Доктор Сукарнын хүндэлэлдэ Кремль соо уулзалга болоо

СССР-эй Верховно Советэй Президиум, СССР-эй Правительство Индонезиин Президент, Премьер-Министр доктор Сукарнын хүндэлэлдэ сентябриин 30-да Кремлиин Ехэ ордон соо уулзалга хэбэ.

Президенттэй хамта ерэлсэһэн хүнүүд, тарэшэлэн Индонезиһээ Советскэ Союзда байдаг элшэн сайд М. Софиан хабаадаа.

Совет талаһаа СССР-эй Верховно Советэй Президиумэй Түрүүлэгшэ А. И. Микоян, нүхэд Л. И. Брежнев, Г. И. Воронов, А. Н. Косыгин, Н. В. Подгорный, Д. С. Полянский, СССР-эй Верховно Советэй Президиумэй Түрүүлэгшын орлогшо Н. Г. Игнатов, СССР-эй Министрнүүдэй Советэй Түрүүлэгшын орлогшонор Д. Ф. Устинов, В. Э. Дымшиц, И. Т. Новиков, К. И. Руднев, Л. В. Смирнов, СССР-эй Верховно Советэй Палатануудай түрүүлэгшэнэр И. В. Спиридонов, Я. В. Нейве, СССР-эй болон РСФСР-эй министрнүүд, СССР-эй Гүрэнэй комитедүүдэй түрүүлэгшэнэр, Советскэ Союзай ба элдэб түрэлэй сарэгүүдэй маршалнууд, эрдэм болон соёлой ажалябуулагшад, Совет Армиин генералнууд ба офицернүүд, СССР-эй Верховно Советэй Президиумэй, СССР-эй Министрнүүдэй Советэй, хэдэ хэдэн министерствэнүүд болон зургаануудай харюусалгатай худэлмэрилэгшэд хабаадаа.

Айлшадай дунда СССР-тэ байдаг дипломатическа түлөөлэгатэ эмхинүүдэй толгойлогшонор, совет болон гадаадын журналистнууд байлсаба.

Уулзалгын урда тэмсэнэ Индонезиин Республикын, Советскэ Союзай гүрэнэй гимнүүд дуулагдаа.

Уулзалгын үедэ А. И. Микоян Советскэ Союзай һайн хани, Индонезиин Республикын Президент доктор Сукарнын хүндэлэлдэ, Советскэ Союзай болон Индонезиин хоорондохи, совет болон индонез арадуудай хоорондохи бата хани барисаае улам бэхижүүлхэ, хүгжөөхын түлөө духаряа үргөө.

Президент Сукарно СССР-эй Министрнүүдэй Советэй Түрүүлэгшэ Н. С. Хрущевой, СССР-эй Верховно Советэй Президиумэй Түрүүлэгшэ А. И. Микоянай хүндэлэлдэ, Советскэ Союзай нэрэ түрын, алдар солын түлөө, Индонезиин ба Советскэ Союзай хоорондохи мүнхэ хани барисаанай түлөө духаряа үргөө.

Индонези ба Советскэ Союзай бата нэгэдэлтэй байһаниинь Н. С. Хрущевтой, А. И. Микоянтай хэһэн хөөрэлдөөнүүдэй үедэ дахинаа тодороо гэжэ доктор Сукарно онсолон тэмдэглэбэ. Советскэ Союзда айшалалгамнай тон амжалтатай, ехэ үрэтэйгөөр үнгэрөө гэжэ Индонезиин Президент элирхэйлэн тэмдэглэбэ. Аятай һайнаар үгтаһанайнь түлөө Советскэ Союзай арад болон правительствада гүн баяр баясхалан хүргөө. Үрэ ехэтэй хөөрэлдөө хэһэнэй, уулзалга үнгэргэһэнэйнь түлөө, аяшалгынгаа амжалтатайгаар дүүрэһэнэй түлөө доктор Сукарно Н. С. Хрущевто, А. И. Микоянда үнэн зүрхэнэй баясхалан хүргэбэ.

А. И. Микоянай, доктор Сукарнын хэлэһэн юрөөлэй үгэнүүд шанга альга ташалгаар үгтагдаа.

(ТАСС).

Москвагаа мэдэхэн

Президент СУКАРНО:

Индонезиин ба Советскэ Союзай хоорондын нэгэдэл улам батажана

Индонезиин Республикын Президент, Премьер-Министр доктор Сукарно ТАСС-ай корреспондентнэр М. Герасимов, С. Шишковой гуйлгаар, Советскэ Союзда харагдаһан үзэһэн юумэ тухайдаа, өөрынгөө һанал бодол тухай хоорэбэ.

Энэнэй урда тэр ерэһэнһээм хойшо, гурбан жэлэй турша соо СССР-эй нинеслэл хото—Москвада ехэ хубилалта болоо, гоё һайхан олон шэнэ байшангууд баригдаа. Совет ороной нинеслэл хотодо ерэд байхадаа, маная ородуудай хоорондын хани барисаан саг үргэлжэ бэхижэнэ, үргэдхэгдэнэ гэдэ дахинаа үнэншөөб гэжэ Президент хэлээ.

Шүхэр Никита Сергеевич Хрущевтой, нүхэр Анастас Иванович Микоянтай хэһэн уулзалганууд, хани халуун хөөрэлдөөнүүд намайе илангаяа ехэер һонирхуулаа. Нам тушаа тон анхаралтай һайнаар ханда һандань ехэтэ баясааб. Москвада намайе хүндэлэн үгтаһанайнь түлөө онсо баясхалан хүргэнэб. Энээнэйнь түлөө Советскэ правительствада гадна, бүхы аха дүү совет арадта баяр баясхалан хүргэхые хүсэнэб.

Нүхэр Хрущевтой, нүхэр Микоянтай хэһэн хөөрэлдөөнүүд юу харуулаа гэхэдэ, манай гүрэнүүдэй хоорондын нэгэдэлэй улам батажан мандажа байһаниинь элирээ гэжэ энэнэй урда тэр нэгэнтэ бэшэ хэлэһэн байхаб. Энэ ушар Советскэ Союзда минии айлшалалга амжалтатай, аша үрэтэй байгаа гэжэ мэдүүлхэ үндэһэ баримта намда олгоно.

Империализмда, колониализмда эсэргүүсэн сэхэ шүүд тэмсэдэг Никита Сергеевич Хрущевтой, Анастас Иванович Микоянтай хэһэн уулзалганууд ехэ һонирхолтой байгаа, арадуудые дэмдаха ябадалда эсэргүү тэмсэлшэдэй тоодо бишье өөрыгөө һанал тоолодог хүм.

Индонези Советскэ Союз хоёр саашадаашье колониализмые, империализмые хамтадаа бута сохихо, арадуудай нэрэ түрэ ба эрхэ сүлөөе хамтадаа хамгаалха, амгалан байдалай түлөө хамтадаа тэмсэхэ байһаниинь лабтай. Манай нэгэдэл энэ тэмсэлэй амжалтынь эшэ нүхэсэл болог гэ!

Президент Сукарно совет арадта бүри ехэ шэнэ амжалта болоһоол жартал хүсэбэ. Индонезиин, Совет ороной хоорондын хани барисаан хэтэ мүнхэдөө, эбдэршэгүй батаар мандаха байха гэжэ Президент онсолон тэмдэглэбэ.

—□●□—

Кипрэй арадта амаршалга

СССР-эй Верховно Советэй Президиумэй Түрүүлэгшэ А. И. Микоян Кипрэй Республикын Президент архиепископ Макариостэ телеграмма эльгээжэ, национальна һайндэрөөрнь—бүсэ даһан үдэрөөрнь дашарамдуулан амаршалба.

Кипрэй асуудалые амгалан ёөөр шиидхэхэ, нэгэдэмэл, бүсэ даһан, сүлөөтэ, эб нэйрамдалта Кипрэй Республика бэхижүүлхэ хэрэгтэ амжалта түйлахыень Президентдэ, бүхы Киприот арадта А. И. Микоян хүсэбэ.

(ТАСС).

ХАНИ ХИТАД АРАДТА ХАЛУУН АМАРШАЛГА

...КПСС-эй Центральна Комитет, ...СР-эй Верховно Советэй Президиум, СССР-эй Министрнүүдэй ...ет Хитадай Арадай Республиктогтоогдоһоор 15 жэл болоһоо...ойтой дашарамдуулан, КПК-...Центральна Комитедтэ, КНР-...Түрүүлэгшэдэ, ВСНП-гэй Саг...ыжын комитедтэ, КНР-эй Гүсэй советдэ телеграмма эльгээ...

...национальна һайндэртэйнь дамдуулан, аха дүү хитад арад-...совет арадай үмэнһөө үнэн ...ршэнэй амаршалга телеграммаар ...гэбэ.

КНР-тэхи социализм байгуулал...ын түлөө тэмсэлэй бүхы шата...ууда ходоо совет арад, КПСС ...итад арадай, Хитадай коммартиин үнэн сэхэ ханинарынь байдаг байгаа, тиимэ зандаа үлэнэ. Бүхы оронуудай ажалшадай революционно хэрэгые, коммунизмын аша тушые хамагһаа шухалада бододог КПСС, бүхы совет арад саашадаашье Советскэ Союзай, Хитадай ба бүсад социалис оронуудай нягта эмхидэл, бата нэгэдэлые эрид шүүд хамгаалха байха гэжэ телеграмма соо хэлэгдэнэ.

* * *

ССРР-эй Гадаадын хэрэгүүдэй министр А. А. Громыко КНР-эй тогтоогдоһоор 15 жэлэй ойтой дашарамдуулан, КНР-эй Гадаадын хэрэгүүдэй министр Чэнь И-дэ амаршалгын телеграмма эльгээбэ.

(ТАСС).

Нигериин национальна һайндэрөөр

...Н. С. Хрущев, А. И. Микоян ...гериин Федеративна Республи...ин Президент ба ахамад коман...агша д-р Инамди Азикивэ, ...ериин Премьер-Министр Абу... Тафава Балевада телеграм...ыгэжэ, национальна һайн...өөрнь — бүсэ даһан байдалгай ...оор дүрбан жэлэйнь ойгоор, ...ериин Республика болоһоор

ХОЙТО ЖЭЛЭЙХИЕЭ БОДОЛСОН...

...дэйнэ мэдээжэ революционер, ...худэлмэришэн ангиин вождь ... Тельманай нэрые мүнхэруул...хүгжэнги ажахы Жагаланта, ...нүтэй гэдэг нютагуудые ...Мүнөө үедэ энэ тариа хү...дүрэхэ дүгэлшөөд, гүрэндэ ...центнер хүдэлдаха үзлэгэя ...ржархёод байна. Тэрэ һанаагаа...ихэ саг бэшэл... Ерэхэ жэлэй-...үгөөнһөө бодолсохо, үрэһэ хү...дары бэлдэжэ, амбаартаа ...ха хэрэгтэйл.

...нэдэ жэлдэ һайн шанартай үрэһэ ...ээ саг болзор соонь уажа аба...ус колхозой түбэй тоог ошобо...Өнөөмнай Далайтан гэдэг нютаг...рнодог. Эгээл тэндэнь ехэнхи ...хүрэнгэнь хаагдадаг юм бай...Нарэа бүүлгаха, хиидхэн сэбэр...томо жажэрнь илгаха, маши...ашаха, амбаарта оруулха хү...нрынь дүүһан оньһожоруулаг...ай. Ехэ хүсэтэй электрын эл...шүрдэһэлэн хүдэлдэг ороонһо...ээхэ, илгаха, хатааха, ашаха, ...гаха шэнэ тухэлэй орёо маши-на хэрэгсэлнүүд мүнөө тухэрээн сүүдэ соо түшэгэнэлдэнэ.

— Володя, яагаа яаралгүйгөөр хүдэлнэш, машина шамайе хүлеэжэ байхагүй,— гэлдэхэ абяан гаража байба.

Харин тиихэдэ һурагшад бүлтанайнгаа айхабтар оролдосотой, ханаһхатайгаар ажаллахадань, улам зориг, хүсэ орожо, бүрил абааштайгаар ажалладаг, хүхюун омог дүүнай аялга доро даабарэа горитойгоор үлүүлдэг.

Энэмнай хүрэлгэ, тариа түшаалгын халуун үедэ колхоздо туһалхаяа Улаан-Удэ хотоһоо ерэһэн лесотехникумэй һурагшад гээшэ. Үглөөнэй 7 часаа үдэшын 8 хүрэтэр нэгэ бүлэгынь хүдэлөөд, удаадахи бүлэгынь машина хэрэгсэлнүүдээ зогсоонгүйгөөр халан орожо, һүнинн 4 час хүрэтэр ябана.

Бүлсайлдашатараа эдеэшэһэн, аржагархан шэниисын 4000 центнер үрэһэ хүрэнгэ даб дээрэ хиидхэгдэжэ, амбаарта хадагалагданхай. Нэгэ нэгээр зорюута түүжэ обоолһондол, томо жажэрээ аб адлихан шэниисын 2000-аад центнер орооһон амбаарта аятайгаар оруулагдаа. Октябриин 1 хүрэтэр энэ тоогтошье, мүн Дунда-Бүхэнэй (1000 гаран центнер үрэһэн хаагдаа), һүтэйн тоогто мүн 4000-аад центнер үрэһэ хүрэнгэ даб дээрэ сэбэрлэгдээд, хаагдажа дүүрэхэнь.

Колхозой шэниисынь сэхэнхи «лютесценс-62» сортын, багашагынь «селенгинская-4» сортын үрэһэн болонхой. Илангаяа «лютесценс-62» сортын үрэһэн эндэхи эрхэ байдалда таараһан, үргасатайшье байна бшуу. Эрхимэй газарһаа га бүхэнэй 16 центнер хүрэтэр орооһо тариан энэ жэлдэ үргаһан байха юм.

...Далайтанай, Дунда-Бүхэнэй, һүтэйн тоогуудта нигэжэ ерэхэ жэлэй баян үргасын үндэһэ һуури үдэр һүнигүй табигдажа, шэлэгдэмэл шэниисын, горохой; бүсад үргамалнуудай үрэһэ хүрэнгэ шанартайгаар, хүүрайгаар хаагдажа байна.

Д. ЧИМИТОВ, манай корр.

Иволгын туршалга-үйлэдбэриин ажахын 74 гектар газарта хартаабхын үргаса һайн гараа. Тус ажахын ...ан Васильевич Шунковой агрегат 2,5 хүрэяхын оронда 3,5 гектар хүрэтэр хүрэяна.
...УРАГ ДЭЭРЭ: П. Шунковой агрегат.

С. БАЛДУЕВАЙ фото.

ХОЛЫН ГҮҮРТЭДЭ...

Захаалминай аймагай «Байкал» колхозой Ринчин Шаракшинович Гончиковой хүтэлбэрилдэг һаалинин гүүртын коллектив ажахынгаа һаалишадай дунда долгэрһэн социалис мүрысөөндэ хоёрдохи һуури эзэлжэ ябана. Энэ гүүртэдэ үни удаанай мал ажалда хүдэлмэрилжэ, һайн дүй дүршэлтэй болоһон һаалишад олон. Жэшээлхэдэ, һаалишан Соли Аюшеева хори гаран жэл мал ажалда хүдэлһэн юм. Тэрэ оорынгөө баян дүршэлые залуу һаалишадта дамжуулдаг, тэдэндэ таатай һайн зүбшэлнүүдые үгэдэг.

Энэ гүүртынхид жэлэй эхиндэ нютагай үүлтэрэй үнэан бүриһөө 1000 литр һү һааха социалис уялга абаад, тарэнээ бэелүүлхын түлөө ороллосотойгоор ажалланад. Тэдэнэр даабарита үнсэдэйнгээ харууһалга, эдеэлүүлгэ һайжаруулһан, зунай сагта тунга ногоотой газарнуудые һэлгэжэ бэлшээдэг байһан.

Гүүртын һаалишадай дундаһаа Ринчин Будажаповна Доржиева шалгарна. Энэ нүхэрнай үнгэрһэн найма һара соо үнээн бүриһөө 1005 литр һү һаажа, абаһан социалис уялгаяа сентябриин 1-дэ дуургэбэ. Мүн энэ гүүртын һаалишад Н. Гончикова, С. Аюшеева, Х. Самбилова гэгшэд үнээн бүриһөө 1001—811 литр һү абаһан байха юм.

Нүхэр Гончиковой гүүртын малшад 9 һара соо һү һааха, гүрэндэ худалдаха түсэбөө колхоз соогоо бүлтанһаа түрүүлэн дуургэһэн байна. Тэдэнэр үбһэ хуряалгын худэлмэридэ хабаадалсажа, үбһэндтэ нилээд охэхэн туһаламжа хүргөө. **Д. БАЛДАНОВ.**

ЗҮРАГ ДЭЭРЭ: һаалишад Р. Доржиева (зүүн гарһаа), С. Аюшеева гэгшэд һүгэ тоһоной заводто эльгээхэсээ бэйна.

Авторай фото.

АЖАЛАЙ БАЯР

Талын туша, тайгын үндэр ногоотой, хадын харьялма аршаан бүлаг уһатай Захаамин нютаг уни заяанһаа хойшо суутай. Тэндэхи баян дайдын малшадай баяр зүгаа барагдашагүй.

Хамни нютагта һуурижаһан партиин XXII съездын нэрэмжэтэ колхозой һаалиин гүүртэнүүдэй малшад һү һааха жэлэйнгээ түсэб сентябриин 25-да дуургэжэ, аймаг соогоо алдар солоо түүрээлгэбэ. Зэдэ голой урда бэдэ оршодог Усановкын һаалиин түрүү гүүртэ дээрэ һаалишадай һайндэр һаяхан боложо, тэндэ 60 гаран малшад суглараа. Һаалишадай ажалай амжалтын дүн таргатдажа, эрхимүүдэй соло дуудагдаа. Колхозой 16 түрүү һаалишад КПСС-эй Захааминай нарткомой, аймгуйсэдкомой Хүндэлэлэй грамотануудаар шагнагдаһан байна. Тэрэшэлэн колхозой правлени эрхим малшадтаа үнэтэ бэлэгүүдые барюулба.

Һү һаалгаар жэлэйнгээ түсэб болзорһоонь урид дуургэһэн XXII партсъездын нэрэмжэтэ колхозой һаалишад байгша оной эсэс хүратэр 2100 центнер һү һааха гэһэн уялга абаа.

Цахирай Сэлэй бэйшангай уран һайханай самодеятельностиин концерт тэндэ сугларагшадта харуулагдаба.

Ц. БАТУЕВ.

* * *

Түнхэнэй үйлэдбэриин управленииин ажахынууд жэлэй эхинһээ хойшо үнгэрһэн 9 һара соо 50022 центнер һү гүрэндөө худалдажа, түсэбөө үлүүлэн дуургэбэ. «Маяк» колхоз, Саянай совхоз һү һаалгаар управлени дотороо ехэ амжалта туйлаа.

Түс совхозой Харбяатын һаалиин фермын малшад һү һааха, худалдаха жэлэйнгээ түсэб дуургэһэн байна. Дурсагдаһан фермынхид аймагай Хүндэлэлэй самбарта бэшэгдэбэ.

Д. ЯНДАНОВ.

* * *

Октябриин Агуучехэ социалис революциин 47-дохи жэлэй ой хүрэтэр һү абаха, гүрэндэ худалдаха жэлэйнгээ түсэй дуургэхэ уялгатай Хяагтын үйлэдбэриин управлениин Худэриин совхозой һаалишад һү һааха гурбан кварталайнгаа түсэб сентябриин 18-да дуургэ һэн. Совхозой директор нүхэр Н. Ф. Елизов нигэжэ хөөрэнэ:

— 1962 оной 8 һара соо 8508 центнер һү гүрэндөө худалдаһан байгаа һаа, байгша оной тэрэ үе соо 13600 центнер худалдаабди. Энэ хадаа һаалиин малай тоо толгой олошируулһанай ашаар туйлагдаа. Хоёр жэлэй турша соо үнээдэймнай тоо 300 шахуу толгойгоор олошорһон байна.

Нүхэр Зимировэй даадаг Хамнигадайн фермын һаалишад жэлэйнгээ түсэб дуургэһэн тухайгаа элидхээ.

А. СУРМАЧ.

ГАРГАШАНЬ УРГАСААРАА ХАРЮУЛАГДАА

— Ургуулжа шадаа һаа, манайшье эндэ кукуруза гараха байха,— гэжэ Торийн совхозой кукурузашад хөөрэлдэгшэ һэн. Кукурузые үрэжэлтэй газарта тарижа, ургасыень саг соонь харуулһанһанайнгаа, ашаар байгша ондо эндэхи кукурузашад 1400 гектар дээрэ һайн ургаса абаа. Га бүриһөө дунда заргээр 200 центнер ногоон эшэ набшаһа хурягдаа.

Зүгөөр энээнһээ бүри ехэ ургаса туйлаһан хүнүүд эндэ бии. Тэдэнииие нарлэхэдэнье болохо. Һүүлэй хэдэн жолдэ ажаллажа байһан Сондуй Бадмаевай даадаг звено 150 гектарта кукуруза тариад, 100 га дээрэһээнь гектарай 510 центнер, бэшэ полиннуудһаа — 350 центнер хадаһан байна. Бүхы дээрээ 68 мянга 500 центнер кукурузын ногоон эшэ набшаһа хурягаба гэхэ гу, али звеногой гэшүүн бүхэн 34250 центнер ургаса абаа. Энэ ургасыень тооложо гаргахада, га бүриһөө 72 центнер тэжээлэй единица абтаһан болоно.

Навел Калмынинай хүтэлбэрилдэг звено 100 га газарта кукуруза тариад, гектарай 415 центнер ургаса хурягаа. Хамта 41 мянга гаран центнер ногоон эшэ набшаһа абаһан байха юм. Тиихэдэ кукурузаһан Нахерьзян Юсуповай звеногойхид таригдаһан 150 гектар кукурузынгаа 105-һаань га бүриин 417 центнер ургаса суглуулан абаа.

Эдэ кукурузашад ороллосотой һайнаар ажаллажа, совхоздоо олзо ехээр оруулаа бшуу. Абаһан кукурузыень мунган дээрэ гаргаад тоолоходо, нүхэр Бадмаевай даадаг звеногойхид гектар газарһаа 167 тухэриг 76 мүнгэнэй, Навел Калмынинай звено 154 тухэриг 70 мүнгэнэй олзо оруулаа. Газар элдүүрилгэ болон тарилга хурягалга дээрэ хэглэһэн бүхы хүдэлмэриингөө гаргашые харюулаад, адэнэр нилээд ехэ сэбэр олзо совхоздоо оруулһан болоно. Тусхайлхада, нүхэр С. Бадмаевай звено олоһон олзоороо гаргашаяа харюулаад, га бүриһөө 34 тухэриг 15 мүнгэнэй. нүхэр Н. Калмынинай звеногойхид 21 тухэриг 9 мүнгэнэй сэбэр олзо оруулаа.

Ганса кукурузын ургасые харахада иимэ байна. Тэд энэ ургамалнай малай ашаг шимэ ехээр дээшэлүүлдэг ха юм. Хэрбээ кукурузын ашаар һаалиин фермэнүүдтэ һү һаали хады ехэ болохоб, тэрэнииие эдижэ байһан мал ямараар таргалхаб — эдээниень харалгаа һаа, кукурузашад энэ жэлдэ баян ургаса абажа, ажахыдаа аша туһа ехэтэй хүдэлмэри хэбэ гээшэ.

М. ТОХТОХОЕВ.
Зэдэн хүдөөгэй парткомой инспектор-партэмхидхэгшэ.

ХАЙРАН САГАА АЛДАХАНЬ

Һайн шанартайгаар, саг болзортоо хахалагдаһан намарай наар баян ургасын нүхэсэл гэжэ тариашад болон механизаторнууд һайса мэдэдэг болонхой. Энэл нимэһээ Хорийн үйлэдбэриин управленииин Анагагай совхозойхид энэ намартаа 3500 гектар иимэ наар хахалха гэһэн һайн һайхан үүсхэл гаргаа һэн. Иимэ үүсхэлэй һүүлээр энэ ажахыда ажалай эмхидхэл һайжаруулагдажа, бүхы трактонуудынь хоёр халаанда худалгагдахань бэлэн гэжэ һанагдаа бэлэй. Тэгэ тиимэ юумэн юрэдөөһье хэгдээгүй байнөө.

Нүүлшын мэдээнэй ёөөр, энэ совхоздо оройдоол мянгаад гектар намарай наар хахалагдаад байна. Иимэ унжагай ажалай үшэр шалтагааниинь юуб гэхэдэ, муугаар табигдаһан эмхидхэлэй үндэлэри болоно. Энэ ажахыда 20-ёөд трактор намарай наар хахалха байһан нэрэгэй. Тэгэ тэдэнэй хахадынь шахуу элдэб шалтагааннаар бирагай ажал хэнгүй. Зарим трактонуудынь эбдэршөөд, арбаад хоногто заһабарилагданагүй хэбтэһэн баримтануудшье байха. Үргаса хүрээлгэ, намарай наар хахалагдаһан үедэ совхозой бүхы техникые саг болзортонь заһабарилха гэһэн хэлээ совхозой директин займагай «Сельхозтехникын» отделенидэгтэй баталһан байна. Тэгэ энэ отделениин хүтэлбэрилэгшэд абаһан уялгаяа халирхай муугаар бэлэгүүлнэ. Ганса тэдэнэй гэмээр хэдэн трактор хэды олон үдэр хүдэлөөгүй байгаа.

Намарай наар хахалагдаһан үедэ бүхы трактонуудаа хөөр халаанда хүдэлгэхэ аргатай байбашье, тиимэ хүдэлмэри эмхидхэгдэнэгүй. Совхозой хүтэлбэрилэгшэд «механизаторнууд дуталдана» гэһэн шалтаһа домой дүрдаад һуухаһаа бэдэлгэгэй. Олоһон механизаторнууд ондоо ажалда ябана. Тэдэнииие саг зуурнаа һүниин халаанда худэлгөө һаа, хэды ехэ наар хахалагдаха байгаа гэлшэй?

Намарай наар хахалалга совхозой 2-дохи, 3-дахи, 4-дэхи отделенинуудта тон муугаар эмхидхэгдэнхэй. Баяхан болотор дүрбэдэхи отделенидэ нолиннье гектар наар хахалагдаагүй байгаа. Намарай наар хахалалга яахадаа шигэжэ удаарулагданаб? гэһэн асуудалда совхозой главна агроном нүхэр Осипов нигэжэ харюусана:

—Наар хахалха саг үнгэрөө. Мүнөө хахалагдаһан наарлар ургаса юрдөөннье дээшэлүүлэгдэхэгүй.

Эндэ матын элдэб шалтагаан барииһаар эндэхи ажахыда хүтэлбэрилэгшэд абаһан уялгаяа халирхай муугаар бэлэгүүлнэ. Ганса тэдэнэй гэмээр хэдэн трактор хэды олон үдэр хүдэлөөгүй байгаа.

Намарай наар хахалалга совхозой 2-дохи, 3-дахи, 4-дэхи отделенинуудта тон муугаар эмхидхэгдэнхэй. Баяхан болотор дүрбэдэхи отделенидэ нолиннье гектар наар хахалагдаагүй байгаа. Намарай наар хахалагдаһан яахадаа шигэжэ удаарулагданаб? гэһэн асуудалда совхозой главна агроном нүхэр Осипов нигэжэ харюусана:

—Наар хахалха саг үнгэрөө. Мүнөө хахалагдаһан наарлар ургаса юрдөөннье дээшэлүүлэгдэхэгүй.

Эндэ матын элдэб шалтагаан барииһаар эндэхи ажахыда хүтэлбэрилэгшэд абаһан уялгаяа халирхай муугаар бэлэгүүлнэ. Ганса тэдэнэй гэмээр хэдэн трактор хэды олон үдэр хүдэлөөгүй байгаа.

УРГАСЫНЬ ХАХАД ГАЗАРТАА ШЭНГЭЭ

...дэлгаяа дуургэхэбди, үгэдөө хү...ээ гэжэ байжа һайрхаад, хү...ээ һайнаар эмхидхэхые ...ролгүй хүтэлбэрилэгшэд Хяагтын ...ленинн зарим ажахынуудта бии. ...ялда «Эрдэм» колхозойхид ...нүүлгэлые богони болзорто үн...ээ гэжэ шиидэһэн аад, ажалай ...ар эмхидхэгдэһэн дээрэһээ уп...ии догороо гээгдэжэ ябана. Му...ээда колхозой механизаторнууд ...ээ тариянайнгаа хахадшье ху...хүрэжэ абаагүй бшуу. Ху...ын шанар муу, зарим полинууд...ээ тариан гээлтэ хороллодоо ...оруулагдана.

...түйнно-гүрэнэй хиналтын коми...ялгабариар шалгажа үзэхэдэ, ...дүгдалнуудаа элирээ. Боргон ...газарта 100 гектар шэниисэ ...гдаһан байгаа. Шалгажа үзэхэ...ай, дурбэлжэн метр талмай дээрэ ...25 залаа таһаржа гээгдэһэн, ...ээнь тооложо гаргахада, гек...ээ бүриин 150 килограмм тариан ...гээ ороһон байна бшуу. Тиихэ-дэ Байкада бүриншье ехэ тариан үригдөө. Энэ 2-дохи бригадын 77 гектар хара тариан таригдаһан аад, хүрэялгын үедэ га бүриһөө 450 килограмм тариан гээлтэ хороллодоо оруулагдаһан байха юм. Үргасын хахад хүби газартаа шэнгээ ха юм. Тус бригадын бригадир нүхэр Б. Лхамажапов, отделение эрхилэгшэ нүхэр А. Д. Аюров гэгшэдэй комбайнернуудта шанга эрилтэ табяагүй, хүдэлмэриинь муугаар эмхидхэһэн дээрэһээ нимэ байдал үзагдэнэ.

Хайшан гээд иимэ ехэ тариан газартаа шэнгэхэ болобоб гэбэл: механизаторнууд анханай муугаар ажаллаа. Үнгэрһэн хабар тарилга хэхэдээ, газараа далан гаргажа байгаад, гүйхэнөөр хахалһан, тэрэ саанаа полиинь нюруу жэгдэлэгдээгүй бшуу. Хонхор сонхортойгоор орхигдошоһон газартань комбайн ябахадаа, тариянай залааннуудые олоорнь таһалжа, гээлтэ хороллодоо оруулна. Мүн тиихэдэ иимэ полиннуудта ябуулагдаһан комбайнууд эбдэржэ, үрагшаа ябанагүй, ажалай бүтээсые бага болгоно.

Хараадшье үзэхэдэ болохо. Бүхы комбайнууд ямар бүтээсэтэйгээр хүдэлгэдөөб гээд тоолоходо, нэгэ агрегат дунда зэргээр үдэртөө оройдоол 5 гектар хүрэһэн болоно. Энэнмай ямар бүтээсэ гээшэб! Комбайнернууд удэрэйнгөө даалгабари хахадланашьегүй ха юм.

Энээн туша хэн юу хөөрэнэб?

— Бидэнэр хүрэялгаяа түргэн яруугаар үнгэргэхые, хүдэлмэрээ шанартайгаар бүтээхые оролложошье байнабди. Тэгэ газарайнгаа муугаар элдүүрилгэдэһэн байхадань яахабибди. Хамаг ороһо тариямнай гээлтэ хороллодоо ороно. Комбайнуудынай эбдэржэ, үрагшаа ябанагүй. Энээнэй хажуугаар үглөөгүүр эртэ ажалажа эхилхэ гэхэдэмнай, тариа зоохэ автомашина байдаггүй. Отделение эрхилэгшэ нүхэр Аюров үглөөнэй 11 час багта машина эльгээдэг, —гэжэ комбайнер Георгий Ангапов гомдоно.

Механизаторнуудай байха байра ойро дүтэ байхагүй. Тэдэнэр 13—15 километрэй газарһаа ажалдаа ябадаг. Тиигээд үдэртөө арайхан 5—6 час ажаллажа байхадань, юунэй бүтээсэ байхаб даа. Механизаторнууд һүниидөө ажаллаханшье байгаад, харин газарайнгаа муугаар элдүүрилгэдэһэн дээрэһээ үшөө ехэ тариягаа үригэбди гэлсээд, миил байлсана.

Механизаторнуудай ажал хэрэгэй мууса эмхидхэгдэжэ, иимэ байдалай тохёолдоод байхада ямаршье тобшолол хэгдэдэггүйнь гайхалтай. Мүнөө намарай наар хахалагдажа байна. Бааһал шанарынь муу: гүйхэнөөр хахалагдана, далан гаргагдана, полиин заха хирхаг элдүүрилгдэнэгүй, газарынь жэгдэлгдэнэгүй, нигажэ мүнөөһөө ажаллажа эхилээ һаань, ерээхэ жэлдэ үргасаяа дахин гээлтэ хороллодоо оруулхань лаб ха юм.

Механизаторнуудай харюусалгые эрид дээшэлүүлхэ тушаа хэмжээ абаха ёһотой гэжэ колхозой хүтэлбэрилэгшэдтэ дурадхая.

Э. ВЕЛЬВЕР,
Хяагтын управленидэхи партийно-гүрэнэй хиналтын комитедэй штатнабэшэ инспектор.

ПАРТИЙНА АЖАБАЙДАЛ

ОЙЛГУУЛАМЖЫН ХҮДЭЛМЭРИИН ОНШО ТУХАЙ

Манай Хяагтын үйлдбэриин управлениин ажахынууд гүрэндэ тараа тушаахаа, хүдалдаха түсэбөө үлүүлэн дүүргэбэ. Энэ амжалта яагаад түйлагдааб?

Хүдөөгэй үйлдбэриин парткомуудай хүдэлмэриин гол шухалань, гол удхань юуб гэхэдэ, хүнүүдтэй — ажалшадтай, тараашадтай, малшадтай хүдэлжэ шадаха, үгээ ойлголсохо болоно. Дэлгэр баян ургасын, ехэ таряанай түлөө тэмсэл ябуулжа ороходоо бидэнэр эгээл энээнһээ ажал хэрэгээ эхилнэн байгаабди. Үндэр баян ургаса гээшэмнай өөрөө морилжо ерэдэг бэшэ гэхэ гү, али гансахан поли дээрэ тарилгын, хүриалгын үедэ абтадаг бэшэ байнаниинь элитэ ха юм даа. «Зүйдаа шаргаяа, үбэлдөө аса тармууряа бэлэдхэ» гэдэгтэл адли баян ургасын түлөө тэмсэлээ бүри эртэ эхилнэн байгаабди.

Партиин ЦК-гай декабриин, февралиин Пленумэй шиидхэбэриинүүдые бэелүүлэн, манай управлениин ажахынууд Мухар-Шэбэрэй тарыашадай уряагаар гүрэндэ 1 миллион пүүд ороохо таряа хүдалдаха уялга абанан байгаа. Энээнтэй дашарамдуулан, бидэнэр, партийна, соёлой хүдэлмэрилэгшэд, таряшадтай, механизаторнуудтай хүдэлмэри ябуулаабди. Үнгэрэгшэ үбэлдөө хаа хаанагүй агрохимиин бүгэдэниитын һуралсал эмхидхэгдээ һэн.

Химиин эди шэди хэрэглэжэ, хүдөө ажахын үйлдбэриие ашаг ехэтэй болгохо гэһэн партиин ЦК-гай декабриин Пленумэй шиидхэбэриин һүүлээр манай аймагта агрохимиин 136 кружок эмхидхэгдээ бэлэй. Механизаторнууд, бригада, фермэнүүдые даагшад, колхоз, совхозуудай хүтэлбэрилэгшэд, үйлдбэриин управлениин, парткомой хүдэлмэрилэгшэд эдэ кружогуудта һуралсанаан байна.

Партиин ЦК-гай февралиин Пленумэй һүүлээр манай партийна комитет, үйлдбэриин управлени хүдөө ажахын хүдэлмэрилэгшэдтэй хоёр газарта конференци үнгэргэнэн байна. Хүдөө ажахын үйлдбэридэ хими хэрэглэжэ, аша үрэ ехэтэй болгохо асуудал эдээн дээрэ хэлсэгдэнэн байгаа. Энээнэй һүүлээр колхоз, совхозуудай бүхы отделенинүүдтэ нимэ конференцинүүд үнгэргэгдөө һэн. Иигэжэ манай управлениин ажахынуудай бүхы тариашад, механизаторнууд хүдөө ажахые ашаг ехэтэй болгохо, химиин эди шэди хэрэглэхэ асуудалда үргэнөөр хабаадаа юм. Нютагайнгаа эрхэ байдалые хараадаа абажа ажахынуудые хүгжөөхэ хэмжээ ябуулганууд эдэ конференцинүүд дээрэ зохёогдоо һэн.

КНСС-эй ЦК-гай декабриин, һүүлээрнь февралиин Пленумүүдэй шиидхэбэринүүдые шудалаад байхадаа, манай управлениин ажахынуудай хүдэлмэрилэгшэд хүдөө ажахыгаа ашаг ехэтэй болгохо талаар түрүүлшын алхам хэбэ. Ургаса дээшэлүүлхэ зорилгоор 98 мянган тонно шэбхэ полинуудта гаргажа тараанан, 3400 гектар тариянай газар, 15 мянга шахуу гектар сабшалаан үһалнан байна. 4700 гектарта эгээ түрүүшынхээ минеральна үтэгжүүлгэ оруулнан, 5200 гектар газарта гербицид хэрэглэгдэнэн байна. Хабарай тарилга һайн шанартайгаар үнгэргэгдэһэн, агротехникын заабари нариинаар сахигданан, түрүү дүй дуршэлэй түйлалтанууд бүрин хүсэдөөр хэрэглэгдэнэн байгаа. Эдэ бүгэдын ашаар тариянай, кукуруза, хартаабха, овощой һайн ургаса ургуулагдаа бшуу.

Үрэ нүлөө ехэтэйгээр эмхидхэһэн социалис мүрысөөн хадаа ажал хүдэлмэриие хүрдадхадаг, далисэтэй болгодог гэжэ дүй дүршэл дээрэһээ тодоронхой. Мүрысөөнэй услови зохёогоод, механизаторнуудай зүйлөөнүүд дээрэ зүбшэн хэлсэһэн байгаабди. Хабарай тарилгын урда тээ, мүн ургаса хүриалгые эхилхэһээ урид нимэ зүйлөөнүүд үнгэргэгдэһэн байгаа.

Иигэжэ үрид эмхидхэлэй, мүн ойлгууламжыншые хүдэлмэри ябуулнанай һүүлээр баян дэлгэр тариянай түлөө добтолгын эхилхэдэ, соёл сурталай бүхы хүдэлмэри поли дээрэ — механизаторнууд, тариашадай ябанан газарта эмхидхэдэг гуримтайбди. Управленииннай ажахынуудта мингаад агитатортай 81 агитколлектив хүдэлжэ байнхай. Полевой станнуудта агитаторнууд ахэдо ябажа, тариашад, механизаторнуудта газетэ уншажа үгэдэг, дайшалхы хүүдэнануудые гаргадаг гээшэ. Үйлдбэриин түрүүшүүлэй дүй дүршэл дэлгэрүүлхэ, нэбтэрүүлхэ гээшэ агитаторнуудай хүдэлмэриин гол удха болонхой. Агитаторнууд А. Кургузова, С. Семенов, Б. Будаев, Г. Колодин, Т. Осеев болон бусад илангаяа һайнаар хүдэлөө юм.

«Дружба» колхозой правлени, партийна организаци абанан уялгаяа дүүргэхэ талаар эмхидхэлэй, ойлгууламжын ехэ хүдэлмэри ябуулаа. Энээнэй ашаар тус артелиин гэшүүд гүрэндэ таряа хүдалдаха уялгаяа управлени соогоо түрүүн дүүргээ. Эдэнэр 20 мянган центнер тариа гүрэндэ хүдалдаба. Колхозой партийна организаци таряа хүриалга дээрэ социалис мүрысөө һайнаар эмхидхэжэ шадаа. Мүрысөөнэй дүн табан хоног бүри гаргагдадаг байба. Ажалай алдарай хүүдэнанууд ходоодоо гаргагдажа байгаа. Эдээндээ ажалай түрүүшүүлые магтаха, содо дүүдахаһаа гадна, тэдэнэй дүй дүршэл согсолон бэшэдэг гуримтай. Энэ колхоздомнай ургаса хүриалгын түрүүшүүл һаала олон: Бато-Сухэ Тугульдуров, Иван Кожевников, Алексей Хлебников, Доржи Улаханов, Николай Бухольцев, Иннокентий, Матвей Жарниковтан болон бусад ажал хэрэгээрээ шалгаран хүдэлөө. XX партсъездын нэрэмжэтэ, «Родина» колхозуудай партийна комитедаггүй, харин конторо соо хэбтэдэг. Энэ ургаса хүриа түрүүшүүл олон байха. Теэд рэй нарэ содо хэндэшье мэлгүй. Партийна организаци заторнуудтай зохихо ябуулдаггүй дээрэһээ зарим нернууд мүүгаар хүдэлһэн наяа зогсоохо ябадал гаргаһан. Зарим ушарта таряа гээхгүүд дээрэ ороохоной айраха, ха ябадал гараһан байна.

Хяагтын управленииннай механизаторнуудай, бүхы дай гүрэндэ түшааһан миллион таряан, өөһэдынгөө хэрэглэмэгахаар хаһан сортовой үрэ эдэ бүгэдэндэ бидэнэрэй, хүдэлмэрилэгшэдэй, хүбита бии гээшэ. Эдэ бүгэдэмнай ламжын хүдэлмэри оншотойгоо ехэтэйгээр ябуулһанай аша гэжэ харанабди. Хүнүүдтэй даг хүдэлмэриингөө шадаг улам нарижуулха, далисэтэй хо зорилготой хүдэлжэ байна.

А. ШИШМАРЁ
Хяагтын үйлдбэриин нинин парткомой секретар орлогш

Мухар-Шэбэрэй үйлэдбэриин управлениин «Путь Ленина» колхозой тариашад энэ жэлэйнгээ ургасаһаа Эхэ орондоо 9000 центнер таряа тушаажа, түсэбөө хоёр дахин үлүүлэн дүүргэбэ. Мүнөө ерэхэ жэлэй тарилгада хэрэглэхэ үрэһэнэй таряа сэбэрлэхэ эмхитэйгээр ябуулагдана. Зураг дээрэ: парторганизациин секретарь Я. О. Шангин, агроном Э. Ш. Чернышкова, бригадир П. Е. Кобылкин гэгшэд үрэһэнэй таряа сэбэрлэхэ, хадагалха тухай зүбшэжэ байна.

Ж. ЖАБОНОЙ фото.

ИНТЕНСИФИКАЦИИН ЗАМААР

УРГАСА ДЭЭШЭЛҮҮЛХЭ АРГА

Намарай сагта газар үһалхада таряалан, сабшалангай ургаса 1,5—2 дахин дээшэлнэ.

Үһалагдадаг таряалан, сабшалан дээрэһээ хэзээдэшье, ямаршье сагта ехэ ургаса абтадаг шуу. Арсалтагүй. Буряадай хүдөө ажахын туршалгын станци таряанай газарые ехэнхидээ хабар үһалжа, тарилгаяа үнгэргэдэг заншалтай. Тиигэжэ үһалагдадаг полинуудһаа 1,5—2 дахин ехэ ургаса хүряана.

Таряалангые хабарай сагта үһалхэ хүдэлмэри республикымнай колхоз, совхозуудта үргэнөөр ябуулагдадаг гээшэ. Теэд юундэшьеб, гансал хабартаа үһалхые ородоно гээшэбибди. Энэ үедэ газар үһалхада һайншье һаа, үһан хэр элбэг байдаг гээшэб? Энэ талыень харахада дутагдалнууд али олон ушарна бшуу. Яахадааб гэбэл: хабартаа олонхи ажахынуудта, тэрэ тоодо манайшье нютагта үһан бага байдаг. Бүхы газараа үһалха гэхэдэ тэрэнь хаанашье хүрэдэггүй юм.

Таряалангай газарые һайса үһалха ямар арга байнаб? Манай хүдөө ажахын туршалгын станци һүүлэй жэлнүүдтэ **намарай сагта газараа үһалалсадаг боложо, тэрэ газар дээрэһээ хабар үһалагдаһанда** ородоо **өөрэгүй ехэ ургаса абажа байдаг.**

Энээниие иимэ жэшээ дээрэ хараябди:

Шэниисэ тарихада	Гектар бүриһөө абтаһан үбэн (центнерээр)	
	үтэгжүүлэдэггүй сабшалангһаа	үтэгжүүлэдэһэн сабшалангһаа
Намар үһалхада	13,4	24,6
Хабар үһалхада	14,3	25,3
Үһалагдаагүй сабшалангһаа	6,2	18,6

Энэ иигэжэ элирнэ. Сабшалангай газарые намар үһалхада, хабар үһалагдаһанда ородоо дутуугүй үбэн абтана гээшэ. Зүгөөр үһалагдаагүй газарайхитай сасуудбал, ургасань **хоёрһоо үлүү дахин** ехэ болоно. Тиихэдэ үһалаад, үтэгжүүлэгдэһэн газарһаа бүришье ехэ үбэ ногоон хүряагдана ха юм.

Иимэ барилтануул дээрэһээ харахада, намар үһалагдаһан газарые дахин хабар үһалһанай хэрэггүй. Энээнһээ гадна, намар үһалагдаһан газар зарим талаараа һайншье. **Арга боломжоёо һайса хэрэглэбэл, ажахынууд намартаа нилээд ехэ газараа үһалха аргатай. Хоёрдохёор, газарые намар үһалхада ургамалда хоро хүргэдэг хорхой шабхайнуудай түрэсэгнүүд хосоржо үгы болодог. Үһалагдаһан поли дээрэ зумбараануул байрлахаяа болино.** Энээнэй хажуугаар бүртаг үбэнэй үрөнүүд үһанда шиигтэһэнэйнгээ һүүлээр дүүһан һалдаг. Тухайлжа тарагахада, хабар үһалаад шэниисэ тариһаһан поли дээрэ дүрбэлжэн метр бүриэнь 87 элдэб зүйлэй ногоон гараһан байбал, намар үһалагдаһан газарта 28 тоологдодог. Юрэ үһалагдаагүй газарта 132 зүйлэй бүртаг үбэн ургадаг байна.

Намарай сагта таряалан үһалхадэ үшөө юугээрээ һайн бэ гэхэдэ, тиимэ газарта **10—15 үдэрөөр эртэ тарилга эхилдэг.** Үшаг тиимэһээ ургасые эртэ хүряажа абахын тулада республикын хойто аймагуудта намарай сагта газараа үһалдаг болоһолнь тараха байгаа. Илангаяа эртэ тарилгадаг залаата ургамалнуудые, мүн горох, бобы, вика гэхэ мэтэ ургамалнуудай тариглаха газар үһалхада зохисотой.

Таряалан, сабшалангые намартаа үдаан болзорто үһалхада болохо. Энэ худэлмэриие сентябрь һарын хахалһаа эхилээд, октябриин 10—15 болотор гэхэ гү, али бүри хүйтэнэй оротор үнгэргэхэдэ хамаагүй. Тиигэжэ үһалһанайнгаа һүүлдэ һубагуудай үһые год үрүүнь табижа. хоолһохо хэрэгтэй. Һубагуудта мульһэ хүргөөд орхибол, хабар эртэ газар үһалалтые һаатуулдаг юм.

Намарай сагта таряалан, сабшалан үһалхадаа газарайнь хүрьһэ харалсажа, хэды хэмжээгээр хаяа мэдэхэ хэрэгтэй. Жашаа үһа багаар шэнгэдэг шабарлиг һөтэй газарай гектар бүриэ 1500 кубометр, элһэтэйшэг, шоройтой газарта 800—1000 метр үһа тогтооходо таатай. Заланган газар үһалхадаа иланган маг газарта ехэ үһа хэрэглэжэ хогүй. Тиигэхэдэ үһаниинь шэнгэхэгүйдөө болохо. Энээ ногооной гарасада мүүгаар дэг шуу.

Манай нютагта таряанай бүрээдаа татаглажа үһалдаг рэнэй үдаа 3—7 хоног соо логдодогоюм. Хэрбээ паарай даһан байбал, хабар эртэ дахи нойлгодожо, шиигг нойтонь бо на. Тарилгын урда тээ культ хэгдээд, газарай нюруу жэгдэлэгдэнэ.

Намартаа газарда ехэр ажахынууд мүнөөнһөө эна худэлмэриие сентябрь һарын хахалһаа эхилээд, октябриин 10—15 болотор гэхэ гү, али бүри хүйтэнэй оротор үнгэргэхэдэ хамаагүй. Тиигэжэ үһалһанайнгаа һүүлдэ һубагуудай үһые год үрүүнь табижа. хоолһохо хэрэгтэй. Һубагуудта мульһэ хүргөөд орхибол, хабар эртэ газар үһалалтые һаатуулдаг юм.

Намарай сагта таряалан, сабшалан үһалхадаа газарайнь хүрьһэ харалсажа, хэды хэмжээгээр хаяа мэдэхэ хэрэгтэй. Жашаа үһа багаар шэнгэдэг шабарлиг һөтэй газарай гектар бүриэ 1500 кубометр, элһэтэйшэг, шоройтой газарта 800—1000 метр үһа тогтооходо таатай. Заланган газар үһалхадаа иланган маг газарта ехэ үһа хэрэглэжэ хогүй. Тиигэхэдэ үһаниинь шэнгэхэгүйдөө болохо. Энээ ногооной гарасада мүүгаар дэг шуу.

Манай нютагта таряанай бүрээдаа татаглажа үһалдаг рэнэй үдаа 3—7 хоног соо логдодогоюм. Хэрбээ паарай даһан байбал, хабар эртэ дахи нойлгодожо, шиигг нойтонь бо на. Тарилгын урда тээ культ хэгдээд, газарай нюруу жэгдэлэгдэнэ.

Намартаа газарда ехэр ажахынууд мүнөөнһөө эна худэлмэриие сентябрь һарын хахалһаа эхилээд, октябриин 10—15 болотор гэхэ гү, али бүри хүйтэнэй оротор үнгэргэхэдэ хамаагүй. Тиигэжэ үһалһанайнгаа һүүлдэ һубагуудай үһые год үрүүнь табижа. хоолһохо хэрэгтэй. Һубагуудта мульһэ хүргөөд орхибол, хабар эртэ газар үһалалтые һаатуулдаг юм.

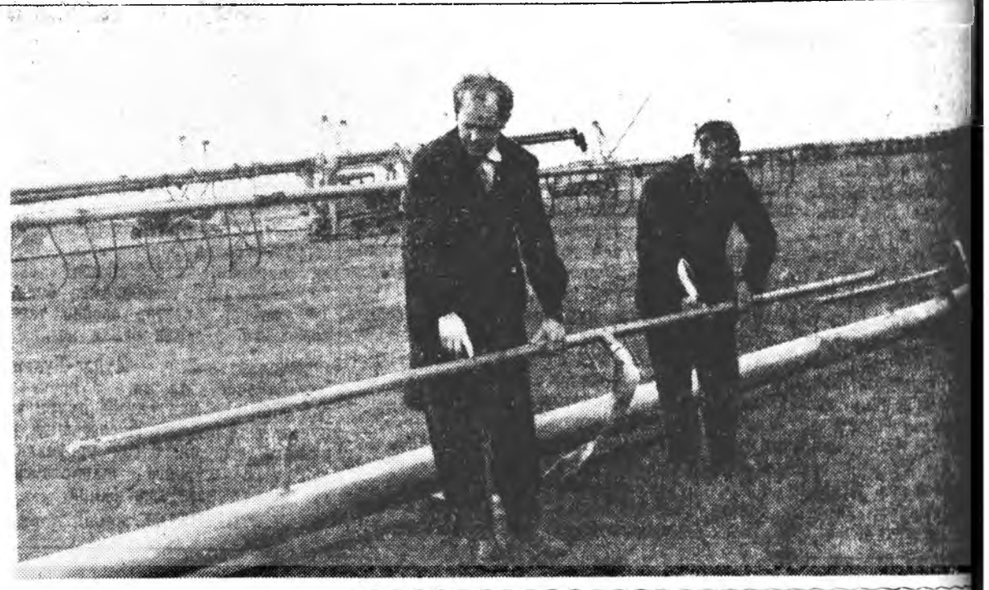

Москвагай үһа сүршэн сасадаг туршалга-шэнжэлэлгын станциин уужам ехэ полегон дээрэ үһалагдадаг газар таряалан эрхилдэг колхоз, совхозуудай хүсэтэ багажа эзбсэгүүд —хэдэн арбаад машинануул табигданхай. Үһа сүршэдэг, халяадаг агрегадууд, элдэб янзын түхэлэй насосно нүүдэл станцинууд эндэ бии. Зураг дээрэ: үһалагдаһан 250 миллиметрэй диаметртэй трубопровод, тэрэнэй утань 250 метр юм.

ТАСС-ай фотохроника.

Шүрэ-орон-дотороо

АЛТАЙН ОРООҺО ТАРЯАН

БАРНАУЛ. Алтайн хизаарай харгынуудаар автомашинануул олоороо гүйлдэнэ. Хизаар дотор таряа хадалга түгэсхэгдөөд, ороохо таряан гүрэндэ тушаагдажал байһаар. Алейскэ, Шипуновско үйлэдбэриин управленинүүдэй таряшад илалта түйлаһан тухайгаа сентябриин 26-да мэдээсээ. Тэдэнэр 20 миллион үлүүтэй пүүд ороохо таряа элеваторнуудта тушааһан байна. Социалис Ажалай Герой Ф. М. Гринько гэгшын хүтэлбэрилдэг «Родина» гэжэ колхоз гайхамшагта амжалта түйлаа. Бүхы талмайнгаа гектар бүриһөө эндэ зуун пүүд ургаса хүряажа абаһан байха юм. Хүдөө ажахын артелиин гэшүүд бэлэдхэлэй пунктнуудта 720 мянган пүүд ороохо таряа эльгээгээ, энэнь түсэбөөр хараалагдаһанһаа 200 мянган пүүдээр ехэ юм.

Алтайн таряшад гүрэндэ 190 миллион пүүд ороохо худалдаад байна.

(ТАСС).

ҮНИНЭЙ КОММУНАР ХҮНДЭТЭ ЦЕЛИННИК БОЛОБО

БАРНАУЛ. Алтайн таряшадта нютагайнь солото хүн, Яков Васильевич Жестовский · Днепропетровско областиин «Дружба» колхозһоо айлшалжа ерээ. Эндэхи «Свобода» гэжэ түрүүшын коммуные тэрэ эмхидхээд, хүтэлбэрилдэг байһан юм. Бүлэг коммунарнуудтай хамта И. В. Жестовский 1922 ондо Владимир Ильич Лениндэ ошоһон юм. Владимир Ильич тэдэнтые хани хаалуунаар уттаа. Коммунын ажалбайдал түхай, Колчагһаа сүлөөлэгдэ Сибирь түхай Ильич тэдэ һайса асуужа һонирхоһон юм. Эдэ түлөөлэгшэнэрэй таар В. И. Ленин Англи «Рустон-проктор» гэжэ тр рые «Свободын» коммунарту дамжуулан үгэһэн байна. хадаа Алтайдахи түрүүшын машина байгаа. Тэрэниие газар хахалхадаа коммуна хэрэглээ.

Мүнөө Кировэй нэрэмжэт хоздо ехэ баяр болобо. коммуна энэ колхозой б болонхой юм. Өөрынгөө хүнгэй хүдэлмэриин тулада түр дарай һүүрин нютагуудай шад, механизаторнууд, сугларая. «Шэнэ газар а һанай түлөө» гэжэ медаль Васильевичта барүүлагдаа. мунарнуудта В. И. Ленин лэгдэһэн трактор энэ түр буралдаа татаһан юм» гэһэ шэттэй намятник Свободын ной захада бодхохо гэжэ шэ дээ.

ЗО МҮНГӨӨР «МОСКВИ» ШҮҮБЭ

СОВЕТСКАЯ ГАВАНЬ. Портын хүдэлмэрилэгшэ Г. Булдаков табадахи гара шүүбэритэ лотерейн билет а аад, тэрээн түхайгаа мар хиһан байгаа. Өөрынгөө ка тэрэ хадэн олон зуу мильда һан байна. Һаяхан тэрэ хү ридөө үмдэдэг хүүртигэйнг маан соонһоо билдэгээ гэнэ жорхёо. Мүнгэ нөөсэлэгдэ сада шалгахадань 20610 серинн, 0,87 номертой а автомобиль «Москвич» шүү бүүһан байшоо.

(ТАСС).

АМЖАЛТАТА ХАНИ ХАРИЛСААН

Германиин Демократическа Республика байгуулагдаад, Советскэ Союзтай, бусад социалис гүрэнүүдтэй нягта харилсаа холбоотойгоор хүгжэжэ байһан 15 жэлэйнгээ ойе һаяар тэмдэглэхэнь.

1950 ондо манай ороң Экономическа Харилсаан туһалалсалтын Советтэ хамжан ороһон юм. Республикамнай үгаа ехэ зорилгонуудые шиидхэхэ, бархэшэлинүүдые дабаха зарагтэй болоһон байна. Түүхэй эд абадаг газаринуудһаа хаһагданхай байһанниинь элитэ. Томо машинануудые бүтээдэг химическэ промышленностиин заводууд барандаа шахуу Баруун Германида ороһон байгаа. Дайнай тохёолдуулһан хүндэ һандарал, 1961 он болотор Баруун Берлинтэй нээмэл хилэтэй байһанһаа уламжалан республикын экономикодо үшаһан бархэшэлинүүд. ГДР-тэ зогсоргүй һүйдхэлэй ябуулганууд Германиин Демократическа Республикын ажахын хүгжэлтые айхабтар бархэтэй болгоо һэн.

Манай гүрэн социалис ороңуудтай харилсаа холбоо байгуулһанай ашаар тэдэ бархэшэлинүүдээ гаража, экономикоёо хүрдан түргэнөөр хүгжөөхэ арга олоо. ГДР мүнөө нүүрһэ, нефть, түмэрэй рудэ, булад, модо, үнгэгэ металл, хүдөө ажахын продуктнуудые, мүн бүсад эд товарнуудые харэгтэй хэмжээн соонь ханинарһаа абахаар хүсэд найдана. Үнгэрэгшэ жэл ашаглалгада ороһон «Дружба» нефтепровод манда илангаяа ехэ үүха шанартай. Энээгээр дамжан Волго ба Ураалһаа хэдэн миллион тонно нефть ГДР хүдэр ерэдэг. Тиигээд нефтехими эрилгэтэй түргэн хүгжөөхэ арга боломожо бии болоо.

Манай республика өөрынгөө промышленностиин нилээд ехэ продукциие түбхын түрүүн социалис орноуудта абаашана. Техническэ эрхим һайнаар бүтээгдэһэн, арадай ажахын элдэб һалбаринуудта хэрэгтэй машинануул болон түхеэрэлгэнүүдые химическэ ба хүнгэн промышленностиин үйлдбэриһэн зүйлнүүдые, бүсад товарнуудые СЭВ-эй гэшүүн ороңууд тон дуратайгаар хүдалдан абадаг юм. Социалис гүрэнүүдэй промышленна олохон предприятинууд ГДР-эй машинануудаар зэбсэгларгдэнхэй.

Өөһэдөө ороллого хүсэлэл гаргаһанай, СЭВ-тэ хабаатай бүхы ороңуудтай экономическа, научно-техническэ нягта харилсаа холбоотой болоһоной ашаар шэнэ предприятинууд байгуулагдаһан, хүшэнүүдынь үргэдхэгдэһэн байха юм. Мүнөө Шведтэхи нефть бүйлуулдаг завод, Лейпа-2 гэжэ химическэ комбинат, Одертэхи металлургическа комбинат мэтэ индустриин ехэ гигантнуудые, тэрэнэлэн химиин, машина бүтээдэг үйлдбэриин, ондоошье һалбаринуудай олон предприятинуудые бүсад социалис ороңуудтай хамга барижа байнхайбди.

Мүнөө республикымнай промышленность 1950 онойхиһоо гурба дахин ехэ, 1936 ондо бүхы Германиин бүтээн гаргаһанай шэнээн продукци үйлдбэрилнэ. Арадай ажахын түрүү һалбаринууд: химиин промышленность, электротехникэ, станок, прибор бүтээдэг үйлдбэриинүүд илангаяа хурдан түргэнөөр хүгжөөгдэнэ.

Үйлдбэриин, техникын ба эрдэм ухаанай талаар дэлхэйн түйлалтын хэм хэмжээндэ хүрэхын тула манай гүрэн угаа ехэ ороллого хүсэлэлгэ гаргана. Ороноуд хоорондоо ажалаа хубаарилан хэдэг, СЭВ-тэ хабаатай ороноуудай түсхай мэргэжэлтэйгээр эрхилдэг болоһоной ашаар иимэ юумэн түйлагдана.

Эдэ хэмжээ ябуулгануудһаа манай республика ехэ ашагта хүртэнэ. Штральзунддахи верфине жэлээ болгон дурдажа боломоор байна. Энэ верфь 1970 он хүртэр Советскэ Союзай захилнуудые бүтээхэ юм. Тиигэһэнэй ашаар нэгэ янзын 60 судна бүтээхээр үйлдбэреэ эмхидхэхэ аргатай болоодби. Карьер нүхэнүүд соохи нүүрһэ малтаха түхеэрэлгэнүүдые, элдэб янзын станогуудые социалис ороноуудта үгэдэг болоһоной үндэһөөр машина бүтээдэг предприятинууд үйлдбэреэ нэгэ янзын, түсхай мэргэжэлтэй болгоноби.

Нүгөө талаһаа СЭВ-тэ хабаатай ороллого хүсэлэлгэ гаргаһанай, СЭВ-тэ хабаатай бүхы ороноуудтай экономическа, научно-техническэ нягта харилсаа холбоотой болоһоной ашаар шэнэ предприятинууд байгуулагдаһан, хүшэнүүдынь үргэдхэгдэһэн байха юм. Мүнөө Шведтэхи нефть бүйлуулдаг завод, Лейпа-2 гэжэ химическэ комбинат, Одертэхи металлургическа комбинат мэтэ индустриин ехэ гигантнуудые, тэрэнэлэн химиин, машина бүтээдэг үйлдбэриин, ондоошье һалбаринуудай олон предприятинуудые бүсад социалис ороноуудтай хамга барижа байнхайбди.

Мүнөө республикымнай промышленность 1950 онойхиһоо гурба дахин ехэ, 1936 ондо бүхы Германиин бүтээн гаргаһанай шэнээн продукци үйлдбэрилнэ. Арадай ажахын түрүү һалбаринууд: химиин промышленность, электротехникэ, станок, прибор бүтээдэг үйлдбэриинүүд илангаяа хурдан түргэнөөр хүгжөөгдэнэ.

Үйлдбэриин, техникын ба эрдэм ухаанай талаар дэлхэйн түйлалтын хэм хэмжээндэ хүрэхын тула манай гүрэн угаа ехэ ороллого хүсэлэлгэ гаргана. Ороноуд хоорондоо ажалаа хубаарилан хэдэг, СЭВ-тэ хабаатай ороноуудай түсхай мэргэжэлтэйгээр эрхилдэг болоһоной ашаар иимэ юумэн түйлагдана.

Эдэ хэмжээ ябуулгануудһаа манай республика ехэ ашагта хүртэнэ. Штральзунддахи верфине жэлээ болгон дурдажа боломоор байна. Энэ верфь 1970 он хүртэр Советскэ Союзай захилнуудые бүтээхэ юм. Тиигэһэнэй ашаар нэгэ янзын 60 судна бүтээхээр үйлдбэреэ эмхидхэхэ аргатай болоодби. Карьер нүхэнүүд соохи нүүрһэ малтаха түхеэрэлгэнүүдые, элдэб янзын станогуудые социалис ороноуудта үгэдэг болоһоной үндэһөөр машина бүтээдэг предприятинууд үйлдбэреэ нэгэ янзын, түсхай мэргэжэлтэй болгоноби.

Нүгөө талаһаа СЭВ-тэ хабаатай ГДР-эй ханинарай түсхай мэргэжэлтэй болоһоной үндэһөөр манай республика нилээд ехэ хүсэ, зөөриеэ алмаха арга олоһон байна. Жэшээлэн хэлэбэл, 200 мянган киловатт гү, бүриншье ехэ хүсэтэй турбинануудые СССР-һээ асардаг болонхойбди.

Арадайнгаа ажахые 1970 он хүртэр хүгжөөхэ түсэбүүдээ таараадуулан табихын тула мүнөө СЭВ-эй гэшүүдэй хоорондо ехэ худэлмэри ябуулагдана. Энээниие ГДР ехэ удха шанартайда тооложод, эдэбхитэйгээр хабаадана. Баталагдаһан хэлсээнүүдэй үндэһөөр өөһэд хоорондоо абалсаха элдэб хэрэгсэлнүүдэй хэмжээе тодорхойлжо, экономическа хани харилсаанай шухала асуудалнуудые шиидхэжэ, ойрын жэлнүүдтэ арадай ажахын шухала һалбаринуудай талаар үйлдбэрилэгдэхэ зүйлнүүдэй хэмжээе тодорхойлхо арга гай болоодби.

Ажал худэлмэреэ бүхы ороноуудай социалис ёһоор хубаажа бүтээхэ харилсые сааһадань улам дэлгэрүүлхын тула Германиин Демократическа Республика ороллого гаргаха байха.

А. ЭМИШ,
ГДР-һээ СЭВ-тэ хабаададаг саг үргэлжын түлөөлэгшын орлогшо.
(АПН).

БУРЯАД ҮНЭН
2-дохи нюур
1964 онон октябриин 2.

ХАРТААБХЫН ҮРЭҺЭ ЗҮБӨӨР ХАДАГАЛХА

Хоёрдохи хилээмэн болодог хартаабхын ургаса үрэһэ хүрэнгэһөө ехээр дуллыдаг гээд мэдээжэ ха юм. Тиимэһээ шэлэгдэмэл һайн үрэһэ хүрэнгэ саг соонь бэлдэжэ абаха шухала удха шанартай. Мүнөө үедэ республикымнай колхоз, совхозууд тариһан хартаабхаяа хороллогүйгөөр хүрэяахын, ерэхэ жэлэй тарилгада хүрэхөөр үрэһэ хүрэнгэ даража абахын түлөө ехэ ороллого гаргажа байна.

Хойто жэлэй тарилга болотор хүрэнгын килограммшье хартаабха гүтаахагүйн түлөө ямар хэмжээ абабал зүйтэйб гээжэ тодорхойлон бэшэхэ хүсэлэл бии. Нэн түрүүндэ хартаабха хадагалха газар жэншэдгүйгөөр заһабаригдаһан, досоогоо сэбэр, шииг нойтогүй байха. Ногоон байбанай 1—2 процентын гү, али формалинай нэгэ процентын, үгышье һаа һая зуургадаһан избёосхын (нэгэ хүнэг үһанда 2,5 килограмм хүртэхөөр) раствороор дезинфекци хэгдэхэ заабаритай.

Хадагалдаг газарай халуун дулааниинь нэгэ градусһаа доошо орохогүй ёһотой. Харин нэгэнһээ гурбан градус хүрэтэр дулаан байгаа һаа һайн. Ободогдоһон хартаабхын дунда талада хоёрһоо дүрбэн градус хүрэтэр дулаан байха заабаритай. Хадагалдаг газарайнгаа дунда таладнь, шалаһаа дээшэ 1,5 метрэй үндэртэ термометр үлгөөтэй байха. Агаарайнь шииг нойтон 80—90 процент байбал таарамжатай. Энээнһээ ехэ шиигтэй болоо һаань, үрэһэнэй хартаабха түргэн гуташадаг.

Үнгэрүү халуун болоо һаань һэрюусүүлжэ, муу агаарынь татажа гаргадаг түхеэрэлгэ (сорго) хартаабха хадагалдаг газарта заабол байха болоно. Түсхай таһалгануул соо хартаабха ободолходоо үндэрынь 2 метрһээ үлүү гаргалтагүй. Харин эдеэ хоолдо хэрэглэгдэхэ хартаабха байбалнь, 2,5—3 метр үндэртэйгөөр ободолходо хамаагүй, үрэһэ хүрэнгэ соном хүлдөөхэгүйн, гүтаахагүйн зорилгоор таһалгануудайнь хоорондо, газаа хана таһалгануул хоёройнь хоорондо 15 сантиметр түхай зай зайһар үлөөхэ хэрэгтэй. Иланган газаа хана тэбһээ хартаабха бэлээр хүлдэдэг, гутадаг. Шалань забһартай, газарһаа дээшэ 20—25 сантиметр зайда байхадаа һайн. Тиигээгүйдөө хартаабха шиигтэхэ муудахаяал һанаха.

Гадна хартаабха хадагалдаг газарай траншей, бүртын үүдэн һайса дулаалагдаха ёһотой. Үүдэндэ, совходо дүтэхэнэ хадаталгадаһан хартаабхын үрэһэ зүбаан хүшалтаар хушаха. Траншей, бүрта һаань, газаа таланань наг шэбхээр, үгышье һаа сэһаар зүбаанаар хушахада болохо.

Үдэр бүхэндэ үрэһэнэй хартаабхын хадагалагдаһан газарай халуун дулааниие шалгажа, үдэ үрхьень нээжэ, һалхидуулжа, шииг нойтыень гаргажа байхада хартаабха ородоошье гутахагүй, шанарынь муудахагүй. Таһалгануул соогуур обоолгодоһон хартаабха дээрэ таһалгануудай хоорондуур бүсалгагдаагүй избёосхо ханза соо хажэ табидаг. Энэ ушарта избёосхонь үлүү шииг нойтыень бэедээ шэнгэжэ абаха бшуу. Хэрбээ обоолгодоһон хартаабхын дээдэ таланаа хүлэрхэ болоо һаа, ропожо, һолоомоор хушаха ёһотой. Хартаабхын үнгэрүү ехээр шиигтэхэ, ропохо болоо һаань, электромотороһоо гү, али трактороһаа хүдэлгэгдэгэр вентилиттор хэрэглэдэг. Энээгээр агаар үлэлгэжэ хатаахада һайн.

Зохихо хэмжээнүүдэй абтабшье, зарим таһалгануул соохи үрэһэнэй хартаабхын үжэжэ гутажа эхилээ һаань, аятайгаар дахин илгаха, муудаһануудыень дары гаргажа хаяха хэрэмтэй болодог.

Ерэхэ жэлдэ һайн үрэһөөр хартаабха элбэгээр тарижа, эдеэ хоолдо, малай тэжээлдэ ехээр хэрэглэхэ зорилгоор ажахын хүтэлбэрилэгшэд, агрономууд, бригадирнууд хартаабхын үрэһэ байнаар хадагалха талаар зохихо хэмжээ абаха бэлэ гээд найдахаар.

И. ЕЛАЕВ,
хүдөө ажахын продуктнуудые абаха, бэлдэхэ министерствын главна агроном.

■МЭРГЭЖЭЛТЫН ЗҮБШЭЛ■

Үбэлжөөнүүдтнай бэлэн гү?

НОБШОДОО ДАРУУЛААД ҺУУЛТАЙ ГҮ?

Сагаан Морин. Борто гэһэн нэрэтүүдые дуулахадаа ямар нэгэн сэдэрай хүлэг, буржагар хүбшэ сагтагай нютаг һанаанда ородог. Мүнөө Сагаан Мориндомнай намадай саг орожо ерэнхэй. Удангүй үбэл-айлшан орожо ерэвд, үбэлжөөнүүдтнай бэлэн гээшэ гү гэжэ дасуханы ха юм.

Манай Захааминай «Родина» малхозоороохин үбһэ хүряалгаяа гүүргэжэ налайнхай. 18 мянган центнер үбһэмнай 2.710 үхэр малдамнай хүрэхэ гэжэ найлагдаа. Тиибэшье үбһэнэй хорёо, зеһэлэ дээрэ нобшорһоор малшадайнгаа байра байдал үбэлдэ бэлэн болгоогүй һаамнай, шангахан энгодолго үгэлтэй гээшэ. Колхозоминай оройдоо 16 гүүрта, тэдэнэй тооло һаалиин юһэн гүүрта бии.

Малшадайтнай байра байдал гэр һайн гээшэб гэжэ бидэнһээ асуугыт. Энэнһээ урда жэлнүүдтэ нарашье зарим гүүртэнүүдтайнай малшадай гэрнүүд гэжэ оршорхон урсадал адли юумэнүүд ябайлодоог һан. Жэшээлхэдэ, Шажигти гэжэ газартахи гүүртэдэ ада болотор, орбогор гэрнүүд һуугаа юм һэн. Харин мүнөө харыт, бидэ залгалаа ханатай гурбан гэр, адаран табигдаһан шэнэ хэдэн гэр. Улаан буланбии. Гүүртые даагша Дашицырен Раднаев 5 һаалишадтаяа хамһажа, манай ехэ туһаламжагүйгөөр үбэлдэ бэлдэжэрхинхэй. Сонхонуудынь бултадаа шэллэгдэжэ, неэшэн, ушааг гэхэ мэтэнүүдынь заһагданхай. Түлеэ залһаншье газаа һүри һөөг болотор ябталагданхай.

Эбтэй ажалай үрэ энэл гэжэ һаянай ойлгонхойбди. 2—3 хүмнай нэгэ гүүртэдэ томилогдоно, тэдэнэр малшадай зуһаланһаа ерэхын урда тээ тэндэхи байра байдал заһаха, дулаалха даабаритай. Мүнөө дархашуул Санжей Цыденов, Цыден Ширапов гэгшэд Зэмхэ гэжэ газарай малшадай байра заһажа байнхай.

Мүн Сагаагшан гэжэ газарай гүүртэдэ ошоод үзыт. Тэндэхи гүүртые даагша Буда Семёнович Шагдуров таниие угтан абаха. Энэ гүүртынхид өөһэдынгөө хүсөөр тугалай нэгэ гэр урилан табяад, малшадай гэрнүүдые дулаалжа байна бшуу. Холын холо һонгино гэжэ газарта малай хоёр гүүргэ байрладаг. Тэндэ Будажап Гонжипов гэжэ хүн Мария Дашеева һамгантаяа 250 һарлагүүдые хараһална. Мүн тэдэнтэй зэргэлээд Николай Гармаевтан баһал гүнжадые харууһалдаг. Энэ холын малшадтаа анхаралнай бүришье ехэ даа. Һонгиныи малшадай байрые эртээнһээ заһууллха тухай һанаагаа һайса табигдаа.

Мал ажал дээрэмнай 130-аад хүн ажаллана. Тиихэдээ олонхи хүнүүднай малшад болоно бшуу. Тэдээн тухайгаа һанаагаа зобонгүй яаха гээшэбибди. Малшадай гарнүүдэй неэшэнгүүдые заһабаридлха гэжэ 10 мянган хирпиисэ абаа һэмди, тэрэмнай гаргашалагдажа байна даа. Хэдэн олон хайрсаг шэл, хэдэн тонно избёосхо асарагданхай.

Ажаһуудалай һайн байхада хүн урматай. Мүнөө гүүрта бүхэн дээрэмнай шахуу радиоприёмнигууд тодхоотой, тэдэндэ питани яһалашье абтанхай. 1964 оной туршада малшадта гажа шэнэ 3 гэр баряа һэмди. Энээнэй урда жэлнүүдтэ арба гаран гэр баригдаһан.

Гүүрта бүхэндэ—бани. Холын малшад колхозой түб ерэжэ шадахалгүй һэн хойноо гүүрта дээрээ банида ороходоо али түхай баяртай байха гээшэб! Мүнөө холын 3 гүүрта дээрэ бани бии һаа, ерэхэ жэлдэ үшөө 2 бани баригдахаар харааладгана. Мүнөө үелэ худалдаа наймаанай хоёрхон киоск бии һаа, ерэхэ жэлдэ дүрбэ болохонь.

Манай гуша гаран коммунистнуудай олонхинь мал ажал дээрэ ажаллана. Жэшээлхэдэ, бууушан Буда Жамсарановые дурдая. Энэ нүхэрнай жэлһээ жэлдэ бууунуудые харадаг, тэдэнээ һайнаар тэжээдэг. Мүнөө коммунист Жамсаранов Доодо-Дархита гэжэ газарта бууса байраяа өөрөө заһаад, үбэлжөөлөө буужа байна.

Хүн зомнай баяртай. Юундэб гэхэдэ, манай колхоз гүрэндэ мяха худалдаха жэлэй түсэбые дүүргэжэ, 1450-аад центнер мяха тушааба. Мүн һу худалдалгын түсэбые Агуухэ Октябриин революциин һайнзэрһөө үрид дүүргэхэ һанаан бии. Шадахабди. Юундэб гэхэдэ, жэлэй түсэб 3800 центнер һаа, бидэ сентябриин 1-дэ 2718 центнер һу гүрэндэ худалдаад байгаабди.

Үбэл-айлшан удахаяа болёо. Үглөө бүри дарзагар сагаан хюруу... Малшадтаа даха, валенка олоор абаад байнабди. Холын гүүрта, отарынхиднай малаа адуудхадаа бу даараг лэ!

В. ЦЫРЕНОВ,
Захааминай «Родина» колхозой түрүүлэгшэ.
Сагаан Морин.

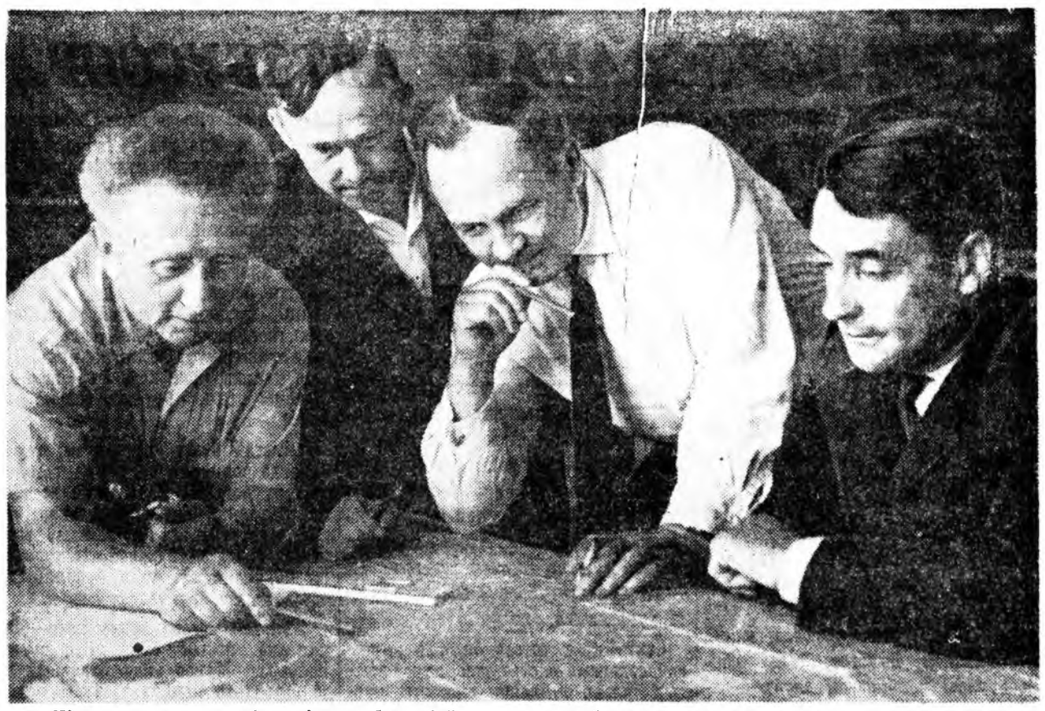

Железногорскын түбтэ юһэн дабхар байрын гэрнүүд баригдаха. скверүүд, бульварнууд байгуулагдаха юм. Хайшан гээд городоо гоё һайхан болгохоо? Энээн тухай (зүүн гарһаа) барилгын начальник М. И. Тест, барилгын парторг И. А. Минаев, мүнөө баригдажа байһан Коршуновско ашагта малтамал шанаржуулгын комбинадай директор Б. В. Беломоин, постройкомой түрүүлэгшэ Ю. А. Саламатов гэгшэд карта дээрэ тонгойн байжа, бодомжолон үзэнэ. ТАСС-ай фотохроникО.

ХЭНЭЭ НОГООНОЙ ШЭМЭТЭЙДЭ

ЖЭЛЭЙ ДААБАРИ ДАБАГДАХАНЬ

Гадартай тарган мяха улам ихэр. хямда сэнтэйгээр абахын түлөө «Кабанский» совхозой дүрэшад шаңга тэмсэл хээ.

Элдэб мал шахажа, бэлшээхэр таргалуулха баян дүршэлтэй болоһон, ажалдаа тон хамруусалгатайгаар хандадаг хүгүй мал адуулагшаар табигдаһан байна. Илангаяа хабарай, ерэнай, намарай элбэг һайн бэлшээриие зүбөөр гарагэхэ тухай ехэ анхарал табидаа. Малайнгаа түс бүриин ашуур сүүдхэдээ килограмм ургэтэр нэмээһэн малшан бүхэндэ гол түлөөһэнһөөнь гадуур нэмэлтэ түлөөһэ үгэхэ, шан магтаалда хүртөөхэ тусхай гурим зохёогдоһон.

Бэлшээриин ногоое зүбөөр, гамтайгаар хэрэглэхэ зорилгоор бахал түсэб табигдаһан, малшадтай энээн тухай зүбшэн хэлсэгдэһэн байха юм. Мал адуулагшад даабарита бэлшээриеэ 4—5 хэһэг болгожо хубаагаад, ээлжээгээр тэндэ малаа адуулаа гээшэ. Үглөөнэй харанхыһаа удэшын харанхы болотор тэсэмгэйгээр ажаллаа.

Иигэжэ эрхимээр ажаллаһанайнь урманда мяха гүрэндэ тушааха жэлэйнгээ түсэб совхознай һаядаа дүүргэхээ байна. 10300 центнер мяхан худалдагдаха һаа, 10190 центнертэ хүргэгдэбэ. Гүрэндэ тушаахаяа 900 толгой хонидые бэлдэжэ байнабди. Мүн зуугаад толгой бодо мал бэлшээн таргалуулагдана.

Мал адуулагшаднай үшөө 250 центнер гадартай тарган мяха һаяын үдэрнүүдтэ тушаажа, жэлэйнгээ даабари дабажа гарахань.

С. ШЕЛКОВНИКОВ,
совхозой главна бухгалтер.

АЖАЛАЙ ОНШО ОЛОҺОН ХҮНҮҮД

—Зүн, намартаа, хүхэ ногоной ажалайдэ малаа һайнаар таргалуулжа абахын хойноһоо, шарлаа оролдохо хэрэгтэй. Тиигэбэл бүхэн даажа ябаһан малаа хүүгөөр һайса таргалуулжа, ерэнэ тушаахадаа, одоол эндэһээ олдозой олзо доход нэмэхэ болно,—гэжэ Федор Хайдаков һанаг һан.

—Залуу хүн аад, яагаа абаашлаһаар холын хараата асуудал ааша, бодомжолжо ябагшабши. Зүб ла тиигэнэ гээшэт. Булаан иигэжэ, шухала асуудалаа хоорондоо хэлсэжэ, зүб тээ шиидхэхын хойноһоо оролдоо ябахада алишье талаараа ба,—гэжэ колхозой бухгалтер Цыренович Цыбденов заа малшанай һанамжые дэмжэнэ, ушөөнэ.

Залуу малшан Федор зунай үеэ гүрэнэ тушаагдаха 240 толгой малые Ахын эхин гэжэ тунмогоотой тазарта харууһалхада, тодэнэйнгээ шэгнүүрые сүүдээ 900—1000 граммаар нэмээжэ шадаһан байна. Одоол иигэжэ ажаллахада бад гэмэ һайн олзо ниитын жасада оруулагдахань ха юм. Залуу энэ малшанай нүхэр Даша-Нима Хаптагаев бахал ниитынгээ һүрэг мал холын бэлшээридэ гаргажа адуулһан юм.

—Холын бэлшээридэ гараад ябахада һонин даа. Ногоон үбэг тулама элбэг, малаа дуран соонь хала тужын дундуур бэлшээхэш, дуратай саггань тажээдэй дабһа үгэхэш. Залуу малые иигэжэ тэжээхэдэ хүшэ шадалынь хараа байса һайжардаг,—гэжэ Даша-Нима Хаптагаев зүб лэ омогорходог.

Тэзгэнэй Даша-Нима Хаптагаев аяар холын голой эхинһээ ерэжэ, ниитынгээ малай үбэлдөө эдихэ бүдүүн тажээл бэлдхэлсээ һэн. Арбаад удэрэй туршада үбһэ сабшалсаһан Даша-Нина адуулжа байһан 270 толгой малнуудаа бусаажа асархаар ошоһон байна.

Ниитын зөөри арьбадхахын хойноһоо унтаха нойргүй оролдожо, табяад наһаяа духажэ ябаһан Һама-Сэрэн Хайдаповнагай үрэ хүүгэдынь булгал хонин ажал дээрэ худэлжэ, олоной һайшаал, магтаалда хүртэжэ ябадаг.

Богонёор хэлахэ, хөөрэхэдэ Ахын «Улаан Аха» колхоздо ниитынгээ зөөри арьбадхахын хойноһоо шармайн оролдожо ябадаг малшадай түрүүшүүл ажалша бэрхэ хүнүүд эдэл даа. Танилсагты.

ЗУРАГ ДЭЭРЭ: (зүүн гарһаа) Ф. Хайдаков, Һ-С. Мунконова, Д-Н. Хаптагаев.

Д. ДУГАРОВ.

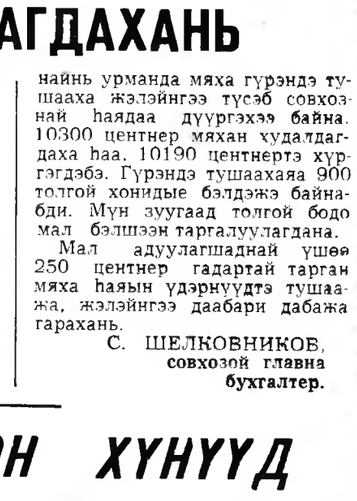

нютагта Мунконоваһаа дүршэлтэй хонишодые олохоньшье хэсүү байдаг. Мүнөө Һама-Сэрэн Хайдаповнагай үрэ хүүгэдынь булгал хонин ажал дээрэ худэлжэ, олоной һайшаал, магтаалда хүртэжэ ябадаг.

Богонёор хэлахэ, хөөрэхэдэ Ахын «Улаан Аха» колхоздо ниитынгээ зөөри арьбадхахын хойноһоо шармайн оролдожо ябадаг малшадай түрүүшүүл ажалша бэрхэ хүнүүд эдэл даа. Танилсагты.

ЗУРАГ ДЭЭРЭ: (зүүн гарһаа) Ф. Хайдаков, Һ-С. Мунконова, Д-Н. Хаптагаев.

Д. ДУГАРОВ.

ТҮГЭСХЭЛЭЙ ДУУНАЙ ОЙРТООШЬЕ ҺААНЬ...

Таниие ямараар ханганаб?

Түнхэнэй таряашад хэлэһэн үгадөө хүрөө. Аяар сентябриин 15-да үялгаяа дүүргэжэ, 42 мянган центнер таряа гүрэндэ түшааха түсэбтэй һаа, 48 мянган центнер худалдаа һэн. Мүнөө дүүргэгдэһэн үялгаһаа гадуур 4.800 пүүд таряа гүрэндэ худалдаха гэжэ түнхэнэйхид эрмэлзэнэ.

Таряашадай муу бэшээр ажаллаа гээшэ ха. Энэ сүлөөгүй хаһада бидэ тэдэниие ямараар ханган гээшэбибди. Манай Түнхэнэй аймпотребсоюзда 76 магазин, киоск, ларёк, 8 столово бии. Тэд бидэ үнэн сэхээ хэлэхэ болоо һаа, ходоодоо хүн зоной нюдэн дээрэ ажаллажа, худэлмэрилжэ байдаг зонууд гээшэбди. Таряа хүряалгын урда тээ аймпотребсоюздаа ямар ехэ суглаа хүраал татаа һэнбибди? «Бүхы анхаралнай—таряашадта», «Таряашадай заахашье бу һаатаг», «Эд бараан, адеэ хоолынь элбэг байг». Иимэ үряа лозунгнуудые дэмжэн, худалдаа наймаагаа үргэнөөр ябуулхые эрмэлзээ һэмди.

Нүүдэл наймаан! Энэл таряашадта хэрэгтэй. Манай 4 автолавка хүряалгын үедэ муу бэшээр худэлжэ, таряашадые гол түлөб хангаа гээхэдэ алдуу болохогүй. Тоорын сельпогой автолавка тухай бага сага хөөрэе. Александр Конюшкин һамгантаяа автолавкада худэлдэг. Һамганиинь Анна Александровна — наймаашан. Өөрөө Александр Иванович машинаяа жолоододог. Ленинэй нэрэмжэтэ. «Маяк» колхозуудай таряашад тэдэниие һайн мэдэхэ. Автолавка таряалан дээрэ сэхэ ошодог, удэшэ үглөөгүүрые механизаторнуудай эдеэлхэ, машина, комбайнаа тоходохо үедэнь тэдээндэ наймаа хэдэг. Энэ наймаалагшаднай өөһэдөө таби гаратайнуул болобошье, һуни орой, эртые мэдэнгүй ябадаг байха. Тиигэһэнэйнь аша—эд бараа худалдаха һарэ бүриингөө түсэб 110—115 процент дүүргэдэг байха. Һүүлэй үедэ худсаһа угаадаг арба гаран машина худалдагдаһан, хүн зоной заахилаар худсаһан, алдаб хэрэгсэл асарагдаһан юм

Автолавкын жолоошон—наймаалагша Дондин Нилтанов ямар бэрхэ хүм даа. Жэмһэгэй сельпогой автолавкада худэлхэ зуураа, коммунист Нилтанов Охор-Шэбэр, Харгаата гэжэ газарай поли дээгүүр хэды олон модо харайлгаа хаб. Өөрөө эрхим жолоошон, бэрхэ наймаалагша. Һара бүхэнэйнгөө түсэб 120—130 процент дүүргэжэ, хүн зоной-нгоо дунда хүндэтэй болонхой.

Һүүлэй үедэ наймаалагшагүй ларёгууд тухай олон үгэ гарана. Энэ талаар манай Тоорын сельпогойхид шалгарна. Тэндэ Нарһан нуга Хонгоодор гэжэ хоёр газарай малай гүүртэдэ иимэ ларегууд эмхидхэгдэнхэй. Конюшкинай автолавка ходо тэнтэ ошожо хүн зоной захяашые асардаг байха юм.

Таряа хүряалгын үедэ тосхон һуринуудай магазинуудай ажалай гүрим ондоо болгогдоһон. Үглөөнэй долоон саг, удэшын арбан саг! Иигэжэ хэһэн гүримаймнай аша үрэ харагдаа. Август, сентябрь һаранүүдта эд бараа, адеэ хоол худалдалгамнай һүрагтүй дээшэлээ. Жэшээлхэдэ, август һарын түсэбые манай наймаалагшад 102 процент дүүргээ, сентябриинхи бүри дээшээ гараха хэбэргэй.

Морёор ябажа наймаа хэжэ ябадаг ехэл һайн гажа һанагдана. Юундэб гэхэдэ, автолавкын ябажа шадахагүй шабар шабхатай, уһа сабатай газарнуудта мори тэргэтэй хүн ядамаргүй хүрэнэ бшуу. Иимэ 4 наймаан наймаг доторнай эмхидхэгдэнхэй. Ерэхэ жэлдэ тэдэниие бүри олошоруулха һанаан бии. Хойморой сельпогой наймаашан Хайдуков гэгшые «Восточные Саяны» колхозой ямаршье холын гүүртэ дээрэ харахат. Энэ хүн мори тэргээр ябажа наймаа хэхэдэ, арба гаран отара, гүүртэнүүдэй малшадые хангадаг, полевой станнуудта ошодог.

Түрүүшүүлнай хэр олон бэ? Түрүүшүүлгүй организаци, предприятиие олохонь бэрхэтэй. Туранай сельпогой Монгой тосхоной наймаалагша Анна Степанова ходоодоо магаалтай. Энэ хүмнай 1958 оннөө хойшо эндэ наймаалагшаар худэлхэ зуураа, бэрхэ наймаалагша гэжэ магтуулдаг. Юундэб гэхэдэ, энэ хүмнай эд бараанай, адеэ хоолой выставкэ, витринэ һайнаар эмхидхэдэг, хүн зоной захиһан эд бараа асархые оролдодог. Түрэ хүримай болохо дүүлөө һаань, залуу айлда хэрэгтэй болохо эд хэрэгсэл захижа асаруулдаг юм.

Тиихэдэ Хэрэн тосхоной наймаалагшад Наталья Дёмина, Любовь Савина тухай хүн зоной зүгһөө баяскалангайл үгэ дуулахат. Эдэмнай коммунис ажалай ударнигууд, һара бүхэнэйнгоо түсэб ходоодоо үлүүлэн дүүргэдэг.

Таряашадаа хангаха хэрэгтэмнай һаад, тойбод ушарна. Жэшээлхэдэ, сахар, конфета, үнэгүйхэн бүһад, ситец, оймһон, үхибүүдэй хүбсаһан гэхэ мэтэ оройдоошье үзэгдэнэгүй. Таряа хүряалгын үедэ тамхи тараан хомордожо туляагаа. Энээн тухай Буркоопсоюзай ноёдто хэды дахин хэлэгдээ гээшэб? Худэлмэридэ умдэхэ костюм эльгээн гэхэдээ, 50—52 хэмжүүрэй хүбсаһа абаашажархина, харин 46—48 хэмжүүрэйхинь хаана юм?

Таряа хүряалгашье дүүрэнтэбэ. Теэд бидэнэй, худалдаа наймаанайхидай, ажалнай үшөөл ехэ. Малшаднай зуһаланһаа үбэлжөөнүүдтэ бүүжа байна. Автолавкануудаймнай маршрудууд бүри ондоо болохонь. Тала дайдын үргэндэ оршоһон гүүрта, отаранүүдта зорихонь, үбэлжэлгэдэ балдажэ байһан малшадые хангахань. Таряа хүряалга дээрэ мэргэжэлтэй, механизаторнууд дуталдаа һаа, мүүд гээшэ. Теэд манай худалдаа наймаанда мэргэжэлтэй дуталдаа һаа, мүн лэ гайтай даа. Мүнөө бидэндэ 2 товаровед дутана. Мүн 2—3 наймаалагшадые хэрэгтэй. Энэмнай бидэнэй ехэхэн алдуу болоно даа. Юундэб гэхэдэ, залуу мэргэжэлтэдые һүргаха, тодэниие хүмүүжүүлхэ талаар худэлмэри ахиршаг ябуулагдана. Үридтэ, хоролтошье зарим сельпонүүдта үзэгдэһөөр. Жэшээлхэдэ, Туранай сельпогой наймаалагша Зайданова гэгшэ дүршэлөөр бага, залуудаһан дээрэһээ 600 түхэриг дутаагаа бшуу. Тиихэдэ бидэ ерэхэ үбэлжэлгын үедэ малшадые хангахадаа, өөһэдынгөөшье худэлмэрилагшадэй дунда ойлгуулажэ худэлмэри, мэргэжэлээ дээшэлүүлгын һүралсал улам һайжаруулха болоноби.

Хүряалгын түгэсхэл ойртобо. Үбэлжэлгэшье мүн ойртоо. Хонишодой «хүряалга» ерэхэ. Бидэ наймаалагшад, энээндэ бэлэдхэлтэй байха зорилготойбди.

Д. ПАРПАЕВ.
Түнхэнэй аймпотребсоюзай худалдаа наймаанай таһагые даагша.

Хэрэн.

ЗУРАГЛАЛ

НАЙМАН ХҮЛТЭЙ БЭШЭЛ ДАА

Наймаалагша! Шам түхайда магтаал, шүлэг үсөөниие үншаһанбби. Юундэшьеб үдэр бүхэндэ магазинда ороод, адеэ хоол, эд бараа худалдажа абаха бүхэндөө шам түхай ехээр бодоогүй гээшэбибди! Наймаашан! Шамайе агуухэ табьяа хэнэш гэнэгүйб. Зүгөөр...

Цырендулма магазинаа нээбэ. Хүнүүд хоморшог. Тиинһээр байтар газаа мотоциклнууд паршагданалдаад, хэды еды томо томо хүбүүд ороод ерэнэ. Затагар харануул. Хабэрынь һүниин «алаанһаа бусажа ябаһан механизаторнууд.

— Папирос үгыт!

— Намда хоёр килограмм сахар шэгныт!

Наймаашье эхилнэ. Иимэл боро юрын үдэрнүүдээр һара жалнүүд үнгэржэл байдаг. Үдэр бүри үнөөхил худалдаа наймаан. Илгарһан, шалгарһаншье юумэ үгыл хэбэртэй.

Цырендулма Дамбаева залуу ябахаһаа хойшо тоо бүридхэгшөөр ажаллаһан. Үшөө дайнай хатуу жалнүүдтэ амбааршан, үбһэн дээрэ тоо бүридхэгшэ ябадаг биишыхан басагые нютагайхидынь һайн танидаг байха даа. «Ши шоотодо бэрхэхэн алтайш. Һонорхон тархитайл хаш»,—гээд хүнүүд хэлээд һалахагүй. Үшөө 1940-өөд онүүдта Хажангын раймагта ороходонь, Цырма наймаалагша яндагар юума, сагаан халаад умдэнхэй, тагай саагуур гэшхэлхэ. Цырендулма атаархахадал гэгшэ һэн. Эндэ ороод иимэ гоё буд юумэ наймаалагша һаа гоёл байгаа. Үхибүүн шэнгээр атаархажа байһаныа ойлгожорхёод, дам өөрэһөө эшхэдэл гэхэ.

...Арба гаран жэл тэрэ удэрһөө хойшо үнгэрөө. Мүнөө һанахада һонин. Магазин тушаажа абаад, түрүүшынхиеэ наймаа хэжэ байхада, ямар нэгэ аймшагтай шэнги һэн. Бүхэли удэр хүл дээрээ зогсожо эсэшаһан Цырендулмын тэртээ ерэхэдэ, Цырендаши нүхэрынь:

— Зай, хүндэтэ про-да-вец! Хэр бэ? Хүлнүүдтнай дуулажа байна гү? Би хэлээл һэмнайб, дэмыл тиишэ ошоо бэшэ аалши? — гээжэ хоротойхоноор хэлээ.

— Орхи даа. Һурана бээзэб.

Цырендашида гомдолшье юун байба гээшэб? Өөрөө колхозой тоо бүридхэгшэ, алдаб тушаалда ябаһан хүн. Харюусалгатай ажалые найса мэдэхэ. Тиибэшье Цырендулмын наймаалагша болоходо, юундэшьеб дурагүйтөө.

— Наймаа найман хүлтэй юм гэлсэгшэ, ойлго, мэдэ, хёрхол бай,—гээд лэ Цырендулмадаа захина.

Найман хүлтэй гээд, хүнине мэхэлхэ һэн гүб даа. Бү хиирэ, Байһаар элдэбээр дуугархашни бы,—гээд, Цырендулмань урдаһаань харюусана.

Иигэжэл наймаалагша болоһон намтарынь мүнөө юумэ худалдан абажа байһан хүнүүдтэ эли бэшэ даб даа. Һонишьегүй ёнотой. Зүгөөр Цырендулмын гар соо эд бараан, адеэ хоолшье зохидхоноор эбхэдэн, хүнүүдтэ үгэнэ. Шэгнэхэ, тоолоходоошье түргэн гээшэнь. Һар-шүр.

Үшхайта нютагта түрэ болохонь. Цырендоржо Валя хоёрнай айл болоожо, нэгэ гуламтын зол жаргалаар баясахань. Залуу айлда бага сагашье һаа, эд бараан, гэр соохи хэрэгсэл хэрэгтэй гажа наймаалагша Цырендулма мэдэнэ. Цырендоржо, Валиин нүхэд, түрэл гаралыншье наймаалагшада олон захяа хээ. Нэгэ удэр адэнэй захяа—шифоньер, диван гэхэ мэтэ асарагдаба... Залуу айл эдэ бүхы юумые ажаһуудалдаа хэрэгледэг байхадаа, Цырендулма наймаалагшын оролдолго, яажа эдэ хэрэгсэл захижа асаруулһыень, шэрэжэ ерэһыень һанаха гү даа, али үгы гү? Теэд Цырендулма залуу бүлэдэ туһалаа ха юм.

Үгышье һаа удэшэ орой болошоһон хойно гүүртэнүүд Ахангай, Сэгээн хүһан, бүри хойто холын Һүүжэ, Хүреэтэһээ хүнүүд ерэхэ. Хамагай түрүүн тэдээндэ юумэн худалдагдана ха юм. Иимэл хадань наймаалагша Цырендулмаяа «манай Цырендулма» гэлсэдэг. Ондоо наймаалагша эндэтнай орохонь гажэ хэлээ һаань, булта ухаа алдажархиха байха.

Таряа хүряалгын үе. Үндэр бүхээгтэй машина магазинай газаа ерэжэ зогсошолой. Хоёр—гурбан механизатор хүбүүд оробод.

— Намда «Московскые» һарбайгыт!

— Баһа намда.

— Архи үгы,—гэһэн харюу тагай сааһаа дуулдана.

— Аа, таанадтнай архияа худалдахаяа болижо, бидэнээ ехэ сэбэр зон болгохотнай ха юм. Үсэгэлдэр хада Хажангын сельподо хэлсэжэ байна һэн. Ишшэ нэгэ машина архи эльгээгэбди гажэ, үгыт нэгые.

— Хүряалгын үедэ архи худалдагдахагүй!

— Зай, яахаб! Сахар шэгнэгты! Архи худалдахаһаа арсаһан наймаалагшадые үсөөл харааб. Зүгөөр Цырендулма Дамбаева һайн мэдэнэ: хүряалгын үедэ архи ехээр худалдабалшни, нээрээшье, зарим хүйхэрнүүд һайса залгижархёод, трактор, комбайнуудшье зогсошохо. Теэд хүнай халэ ойлгохогүй хүнүүдтэ нигажэ үгэнгүй байхада заримдаа болохотойшье...

Налагай урин, һайн зантай наймаалагшатай байһандаа үшхэйтынхид олзуурхадаг. Арбаад жэлэй туршада Цырендулма нэгэ дутаажа, үрилтэ хээгүй.

— Мүнөөдэр үхибүүнэй хүбсаһан ерэхэ ёнотой. Үнэгүйхэн...— гээд, сельпогой бааза ошохынгоо урда тээ Цырендулма зарлана. — Юу захихабта? Биил һаань асархаб...

Түсэбэй дүүргэлтэ, энэ тэрэ тухай тро баримтануул улуу гажа һанаанам. Цырендулма Дамбаевагай үбсүүндэ ялараашые шэртэгты. «Совет худалдаа наймаанай отличник» гаһан тэмдэг алдаана.

Заримдаа ажабайдалда хүндэшье ушарнууд болодог ха юм даа. Цырендаши нүхэрынь нюдэ муутайшаг боложо, тэрэнээ холын газар эмшэлгэдэ эльгээхэ сагай тулахада, олон үхибүүдээ тэбэреэд гэртээ һууха гүш? Үгы даа. Нүхэрөө һайн нюдэтэй болгохо гажа хэлы шэнээн ороддооб? Улаан-Удэ, Эрхүү хото городууд... Мүнөө нүхэрынь наймаалагшаһаа болёо һаань, дурагүй ёнотой.

— Миниий нюдэн барэг болохо. Ши таараһан ажалаа нүндэ орхихо һэмши,—гажэ тэрэ заатагүй хэлэдэг.

Цырендулма өөрөөшье гараха дурагүй. Нүхэрэйнгөө нюдэнэй һайжарха бүри баяртайхан үрэ магазин тээшээ гэшхэлхэ. «Манайш эмшэлэгшэл бэрхэ һайн болоо ха юм. Цырендашашье бүри һайн нюдэтэй болоод, нарин дарха баяртайхан байха даа. Һаяар Улаан-Удэ ошожо, үнөөхи сууга Никифоровада орохонь...»— гажэ найдангяар һанан алхатна.

«Наймаан найман хүлтэй бэшэ, нэгэл хүлтэй, харин би наймаашаниинь хоёр хүлтэйб, тиимэл хадаа хүн зоной эрилтые дүүргэжэл ябанаб»,—гажэ магазинаа нээхэ бүхэндөө Цырендулма болодог.

Г. ДАШАБЫЛОВ.

Хэжэнгэ.

ТАЛХАН, МЯХАНШЬЕ ЕХЭЛ

Шэнэ газарай „Ижевский“ совхоз орооһо таряа, мал ажалай продуктнуудые ехээр абадаг болонхой

Казахай ССР-эй Целиннэ хизаарай совхозууд болон колхозууд һүүлэй арбан жэл соошэ пүүд орооһо худалдаа. Энэнь түрүүшын арбан жэлэйхиһээ 7,2 дахин ехэ. Мүн эдэ жэлнүүдтэ гүрэндөө худалдаһан мал ажалай продуктнууд гурба дахинһаа ехээр нэмэһэн байна. Целиннэ хизаарай 717 совхозой нэгэн, орооһо, мяха үйлэдбэрилдэг «Ижевский» совхоз тушаа эндэ бэшэгдэхэнь.

Таңдэ иимэ юумэ намда хөөрэгдэ үгөө. Акмолинск городһоо—үгэнэй Целиноград — дээшээ ерэдэ километрэй зайтай газарта. Ишимай әрьее шадар табин далай түвэр Барановка тосхон бии. Энэ ажахыта ехээр ошожо ерэнэ. Тэдэнэр шэнээ газар эзэлэгдэжэ ябадаг байгаа. Хүдөө ажахыдаа ашаглагүй уларилтай жэлнүүл үүсэшье эндэ болодог гээшэ. Тиибэшье тала нютагай шэнэ газар эзлүүрилһэн совет хүнүүл хүсэтэ машинануудые хэрэглэн, газараа һайса эзлүүрилжэ, шэрүүн уларилтай жэлнүүдтэшье үндэр үргаса абана.

«Ижевский» совхоз гансал таряан ажахытай байхаар анхандаа тогтоогдоһон юм. 31 мянган гектар газарай 25 мянган га тухайнь орооһо таряа, илангаяа шэнииисэ, тарихаар хараалагданхай.

Хямда сэнтэй орооһон, таряаланган үлэгдэлнүүд, сабшалан болон бэлшээри мал ажал хүргөөхэдэ зохид байдал хангана. Совхозой мүтэлбэрилэгшэд эдэниие хэрэглэхэ гэжэ шиидээ.

Мүнөө энэ совхоз дүрбэн мянга табан зуу гаран толгой эбэрэ бодо малтай, олон гахайтай, шубуудтай болонхой. Ганса ороо-һо бэшэ, мүн мал ажалай продукци ехээр тушаадаг болоо. Мүнөө жэлдэ гүрэндөө 700 мянган пүүд орооһо, мянган тонно мяха, мянга табан зуун тонно һү, 225 мянган үндэгэ тушаахаар хараалагданхай. Шэнэ газар эзлүүрилжэ эхилхэһээ үрид мал ажалай эдэ шэнээн продуктнуудые Вишневский район бүхы дээрэ тушаадаг байһан юм.

Гүрбан жэлэй үеэр совхозой газарай хойто захада түргэн мүрөөр барилһан малай гурба-дурбэн байраханууд бии байгаа юм. Мүнөө тэндэнь мал ажалай олон томо барилгануул бодхоогдонхой. Шубуудай байха арбан зургаан, гахайн, үнеэдэй байха найман томо байрануул жэрылдэнэ. Тэндэ 450 мянган үндэгэ үгэхэ инкубатор, малай эдеэ бүйлуулха газар, нэмэлтэ тэжээл бэлэдхэхэ завод бии. Шубуу үсхэбэрилхэ завод баригдажа дүүрүүтэ байна.

«Ижевский» совхоз саашадаа гол түлөб шубуу үсхэбэрилдэг ажахы болохо юм. Түсэбэй ёноор 1968 ондо 3 миллион 200 мянган тахяа ба нугаһадтай болохо зэргэтэй. Тэдэнь мүнөө байгшаһаа найма дахин олон болохо байха.

Малайнь фермэнүүдтэ, шубуудайнь байрануудта оньһон түхээрэлгэ, автоматизаци улам ехээр тодхогдоно. Шубуудай дальбараагай 18 цех соо оройдоо хоёр шубуушад худэлмэрилдэг.

— Манда һайн туһалагшад бии,— гажэ ахаларша шубуушан Анна Кожевникова хөөрэнэ.

Шубуудай өөһэдөө эдеэлхэ түхээрэлгэ, тэдэниие нэгэ газарһаа худэлгэхэ оньһо (пульт) маанарта харуулаа. Түсхайта кнопконнуудые дарахадань, сэбэр агаар ородог, тэжээл тараажа үгэдэг түхээрэлгэ худэлжэ эхилдэг. Һүниин сагта тэдэ түхээрэлтые автомадуул худэлгэжэ, болюулжа байдаг. Тэдэниие худэлгэхэ, болюулха дежурна слесарь томилогдонхой.

Совхозой мал ажалай фермэнүүдтэ тодхогдоһон оньһон, автомат арганууд таһалгаряагүй хүгжөөгдэжэ байдаг. Эдэнэй хэрэгсэлдэ үнгэрэгшэ жэл 18 мянган түхэриг гаргашалагдаа һаа, мүнөө жэлдэ 45 мянган шахуу түхэриг гаргашалагдаха.

Шэнэ газартахи малшадай ажал хүндэтэй. Түрүү малшадай портредүүд Хүндэлэлэй самбарнуудта далгэдэнэ. Тэдээн түшаа газетэнүүдтэ бэшэдэг, орденууд болон медальнуудаар шагнадаг. Мал ажал дээрэ худэлмэрилэгшэд сэдьхэл дүүрэн байхаһаа гадна, ехэ хүлһэ салин абадаг, «Ижевский» совхозой малшад һарадаа дунда зэргээр 70—100 түхэриг, бүри бэрхэшүүлынь үшөө дээгүүр түлөөһэ абана.

Жэшээлбэл, шубуудай оньһожоруулагдамал байрада 6 мянган эмэ тахяае харадаг Антонина Щегельская һарадаа 120 түхэригөө доошо бэшэ салин абадаг. Заһабарилгын мастерскойдо слесареэр худэлдэг тэрэнэй нүхэр—Николай 150 түхэриг абадаг. Щегельскитэн дүрбэн үхибүүтэй, совхозой гэр соо байратай юм.—Газтай, зайн галтай, уһатай, тулигдэдэг байрынгаа түлөө һарадаа 10 түхэриг түлэдэг. Бүхы Советскэ Союз доторхидол адляар тэдэнэй үхибүүд һургуулида һураһанай (энэ жэлдэ гүрбан үхибүүниинь һураха). эмшэлүүлһэнэй түлөө юушье түладэггүй.

Анатолий ПРАЗДНИКОВ,
АПН-эй корреспондент.

БУРЯАД УНЭН

3-дахи нюур.
1964 оной октябриин 2.

ХАНИ БАРИСААНАЙ АВТОБУСООР...

Буряадай АССР-ай облпрофсоветэй уряалаар Монголой Арадай Республикын бүлэг аяншалагшад хани барисаанай автобусоор энэ зун манай республикада айлшалаад бусаһан байгаа. Һаяхан манай республикын бүлэг аяншалагшад — промышленность, худөө ажахын, соёл гэгээралай, профсоюзай эмхинүүдэй түлөөлэгшөд, хамта 20 хүн МНР-ай Сэлэнгын аймагай профсоюзай худэлмэрилэгшдэй уряалаар хани нүхэдтөө айлшалжа ерэ.

Бидэнэрэй хани барисаанай автобусоор Совет-Монгол түрэнүүдэй хилэ дээрэ ерехэдэ, маанадые Сэлэнгын аймагай профсоюзай Советэй түрүүлэгшэ нүхэр Дончо, аймгүйсэдкомой секретарь Цэрэндо болон бусад түлөөлэгшэд уттажа абаа һэн. Ха дүү арадуудай түлөөлэгшэд маанадаа аймагайнгаа түб—Сүхэ-Баатар хото хүргэжэ, хотынгоо түлөөлэгшэдтэй уулзуулһанай һүүлээр, модо болбосоруулдаг комбинадай клубта абаашажа, уран һайханай бүлгэмэй концерт харуулһан, комбинадай худэлмэришэдтэй танилсуулһан байна.

Манай делегацийн гэшүүд зургаан удэрэй туршада Монгол оронда айлшалхадаа, Сүхэ-Баатар, Дархан, Зүүн-Хараа хотонуудаар, түрэнэй түрбан ажахы, худөө ажахын хоёр нэгэдэл, үйлдбэриин найман предприятинуудаар ябажа, ажал худэлмэритэйнь танилсажа ерээбди.

МНР-ай түрэнэй ажахын, худөө ажахын нэгэдэлэй ажал худэлмэритэй танилсажа, ханинарайнгаа туйлаһан амжалтаар омогорхоо, баясаабди. Хаанашье ябахада, ажалща бэрхэ арад зоной хөһэн бүтээһэн ажал харагдана. МНР-ай тариашад энэ жэлдэ тариһай баян ургаса хүряажа байнхай. Дунда һэргээр гектарэй 12—13 центнер тарян, овощой ургаса хүряагдажа эхилээ.

Зүүн-Хараа хотодо бидэнэр эрдэмшэнжэлэлгын институдай худөө ажахын талаар туйлаһан амжалта, туршалгатай танилсаһан байнабди. Мүн энэ хотын үйлэдбэриин комбинадта хүрэжэ, мебель хэдэг, гутал, хүбсаһа оёдог цехүүдэй худэлмэритэй танилсаһан, худэлмэришэдтэй хани ёһоор хөөрэлдөөбди. Комбинадай бүхы ажалынь оньһон аргаар бүтээгдэлэг, худэлмэришэдэйнь ажалладаг газар ариг сэбэр, харахада таатай һайхан байгаа. Тиихэдэ комбинадайнь дэргэдэ хүүгэдэй саад, ясли эмхидхэгдэнхэй. Худэлмэришэд, илангаяа эхэнэрнүүд, багашуулайнгаа дэргэдэ ажаллахадаа, хэды ехэ ажал худэлмэри хэхэ бүтээхэ болоно гээшэб!?

Аймагай бүхы предприяти, ажахы бүхэндэ социалис мүрысөөн үргэнөөр дэлгэрүүлэгдэнэ. Мүн социалис ажалай ударник, бригада гэһэн нэрэ зэргэдэ хүртэхын түлөө тэмсэжэ байшадай дунда эмхидхэлэй ехэ худэлмэри ябуулагдадаг, үдэр бүримнь дүн соргологдодог байна.

Аймагай эргэл залуу хото—Дархан энэ жэлдэ бүри ехээр хүгжэн һалбараа. Мүнөө эндэ барилгын модо бэлэдхэхэ комбинат, ТЭЦ, цементын болон силикатна заводууд худэлжэ эхилэнхэй Социализмын оронхуудай хани барисаата арадмудай хүсөөр баригдаһан энэ городнай жэлһээ жэлдэ түбхинэжэ, үзасхэлэн гоё, зохид байдалтай боложо байһан намтартай.

Хэдэн хоногой туршада хүршэнэрайдөө айлшалһан бидэнэр ажалша бэрхэ нүхэдэйнгөө хүндэшэ байһандань ехээр баясажа тараһан байнабди.

Хүндэтэ манай ажалшад Монголой Арадай Республикын хани нүхэдһөө халуун мэндэ хүргэхыемни зүбшөөгыт!

Ф. АБАГАЕВ,
делегацинн хүтэлбэрилэгшэ.

Баунтын баян ургаса

Холын хойто Баунт нютагта үбэл эртэ эхиллэг, ороһ хабар ерадэтынь хэндэшье мэдээжэ наб даа. Хэдэн жэлэй саада тэрэ энэ нютагай магазинуудта хатаагдаһан мангир, хартаабха, канүста наймаалагдадаг байгаа.

Байгаалиин уларилай хэды хүйтэн байбашье, нютагай ажалшад огородой культура тарижа туршаһан юм. Ципиканай принскын управлениин Бага-Амалат нютагай ажахынхид энэ жэлдэ яһала һайн ургаса хүряажа абаһан байна. Овощ ургуулагшадай бригадын гэшүүд Эпова, Стрельцова, Жабкина, эгэшэ дүүнэр Костылеватан ехэ ороллолго үүсхэл гаргаһан байгаа. Агроном Крыловагай удиридалга доро эдэнэр саг соонь тарилгаяа хэжэ, зунай үедэ һайн харууһа эмхидхээ. Мүнөө эдэнэрэй хэһан ажал дэмы хосороогүй, харин баян ургаса гаража, Маловска болон бусад прискнүүдэй худэлмэришэдэй тосхоной ажахуушадые хангажа эхилээ. Огородой культура соонһоо илангаяа капуста һайнаар ургаа. Дунда гэргээр гектарһаа 140—150 центнер капуста хүряагдахаар багсаагдана. Иигэжэ хүйтэн уларилтай Баунт нютагай ажалшад огородой эдеэ нютагтаа тариха, ургуулха баян дүршэлтэй болобо.

Б. ОЛЕНИН.

ХЯАГТЫН АЙМАГТА

ПРОФОРГАНИЗАЦИНУУД БАЙГУУЛАГДАНА

«Дружба» колхозой бүхы отделенинүүдтэ профсоюзна организаци байгуулха талаар механизаторнууд болон худөө ажахын мэргэжэлтэдэй суглаан болобо. Тэндэ — дүрбэн местком байгуулагдажа, ниитэ колхозой конференци дээрэ — колхозой профсоюзай комитет һунгагдаһан байна. Местком болон комитедтэ колхозой үйлэдбэриин түрүүшүүл оруулагдаа. Профкомой түрүүлэгшээр агроном А. Филиппов һунгагдаба.

Мүнөө колхоздо профсоюзай 200 гаран гэшүүд тоологдоно. Эдэ удэрнүүдтэ Ранжуровай нэрэмжэтэ колхоздо, мүн бусад ажахынуудта профсоюзай организацинууд байгуулагдажа байха юм.

ЖЭМЭСЭЙ ҮНДЭР УРГАСА

Үглөөгүүрһээ удэшэ ороһ болотор «Дружба» колхозой Үнгэрхэйдэхи саад соо хүн зон олоц. Хүряагдаһан ранеткын обоонууд улайрна, шарлана, һайнаар лэ ургашоо ха юм! Бэлэдхэлэй газарта 50 гаран центнер тушаагдаа. Үшөө хоёр зуу шахуу центнер хүряагдахаар багсаагдана. Колхозой саад ургуулагша А. И. Жарникова иигэжэ хөөрэнэ:

— Мүнөө жэл 50 центнер ранеткэһээ гадна, 85 килограмм крыжовник, 45 центнер үгэрсэ болон бусад овощ худалдаһан байнабди. Үргуулһан жэмэс, овощ худалдаха газаргүй байна гэшэбди. Бэлэдхэлэй организацинууд худалдаһан ургасыемнай мууса абана.

ЗҮРАГ ДЭЭРЭ: саад ургуулагша А. И. Жарникова ажалдаа.

ШЭНЭ һУРГУУЛИИН БАРИЛГА

Ранжуровай нэрэмжэтэ колхоздо шлакоблогоор шэнэ һургуули баригдажа байна. Тэрэ һургуули һарууд, уужам хэдэн классуудтай, лаборатори, библиотека, пионерэй таһалга, спортивна залтай, ажалай тодхол олгоха таһалгатай байха юм.

Мүнөө һургуулиин байшангай торхо бодхоодоод, оройлогдоод байнхай. Һургуулиие ууралаар дулаасуулха котельна һаяар баригдахань. Тэрэнэй барилгада колхоз 100 гара мянган түхэриг табиа.

ДУРАСХААЛТА ГАЗАРНУУДЫ КИНОДО БУУЛГАБА

Хэдэгта хото хадаа монг арадай вождьнор Сүхэ-Баат Чойбалсан гэшэдэй революцио но ажал ябуулгын түб байг ниинь эдитэ. Энэ тэдэнэр нюуса байра бии байһан. Кр скагай нэрэмжэтэ гудамж байһан хуушан гостиницада 19 оной мартын эхээр Монголой р волюционно партиин нэгэд съезд болоһон байха юм.

Монгол хани нүхэд Сүхэ-Ба тарай ажабайдал, революцио ажал ябуулга тухай докум тальна фильм бии болгохо га цинидэһэн байгаа. Тэрэ зорилг Монголой кинооператор ну Цырен маяай нишэ ерэба. Т цухэр монгол арадай вождьнор Хэдэгтэдэ байһалда хадаггүр я һан, юу хэйлэлэйнь холбоо газаринуудаар ябажа, түүхэтэ волюционно хүшөөнүүдые бү гаа. Сүхэ-Баатарые харааһан п сионернууд Сергей Николаев Волосатов, Василий Васильев Машуров гэшэдые кинолента я ра буулгаа. Магнитофоной пл ко дээрэ тэдэнэрэй хэлэһэн бэшэжэ абаа.

А. СҮРМАЧ,
фотонь авторай.

«Алтан намарай» бэлэг

«Труд» бүлгэмэй спортсменүүд һүүлэй үедэ ажал хүдэлмэрээ һэргээжэ, спортын зарим зүйлнүүдээр республика дотороо суурхадаг болоһониинь мэдээжэ. Эдэнэр үнгэрэгшэ субботодо, мүн амаралтын үдэр аяншалагшадай слёт үнгэргөө. Слёдго хабаадагшад, спортын эмхи бүхэн зунай үедэ ямар худэлмэри хэжэ, «алтан намарые» уттаһан тухай элидхэжэ, түүдэгэй дэргэдэ сугларһан үетэнөө баясуулна. Энэ бүлгэмэй спортсменүүд зунай үедэ амаралтын удэр бүхэнииг ашагтайгаар үнгэргэхын тула холын аяншалгада гаражэ. Байгал далайн эрьеэр, хада уулаар ябажа ерэдэг байһан.

Мүнөө зунай аяншалгын дүүрэһэндэ зорюулһан ехэ түүдэгэй дэргэдэ эмхи бүхэнэй тоосоон. уран һайханай самодеятельностиин концерт, дуу хугжэм һүни ороһ болотоо зэдэлһэн байна.

Аяншалагшадай слёдто хабаадагшад үглөодэрынь һүүлшынгээ мурысөө хоорондоо үнгэргэбэ. Этэнэ туруулэн топографяар, удаа тэнь хүнда хүшэр гаталууртай шэнэ зүргөөр урилдаан болон бусад һонирхолтой мурысөөнүүд үнгэргэгдөө. Хоёр удэрэй дүн гаргахада, «Электромашина» заводой спортсменүүд шалгаржа, «алтан намарай» бэлэг, грамотада хүртэһэн байна. Энэгээр зунай холын аяншалгын дүн гаргагдажа, спортсмен бүхэн үбэлэйнгөө шанга мурысөөнүүдтэ бэлдэхэхээр завод, фабрикануудтаа тараба.

А. ЖУКОВ,
«Труд» бүлгэмэй инструктор.

«Хэмнай түрүүлэгшэ ааб?» гэһэн дохёо доро спортсмен бүхэн топографяар үгтэһэн даабари дүүргэжэ ороно. Дүн гаргахадэ, «Электромашина» заводой команда эрхимлэһэн байгаа.

ЗҮРАГ ДЭЭРЭ: 1. (Зүүн гарһаа), топографяар үнгэргэгдэһэн мурысөөн. 2. «Электромашина» заводой худэлмэришэн Ламухина компасоор зүг шэгээ оложо байна.

Авторай фото.

БАЙГАЛ ДАЛАЙГААР...

Номин түнгалаг Байгал далайгаар модо урадхуулагшад эдэ удэрнүүдтэ хээзээ хээзээнэйхинээ шуумар бархээр ажаллажа байнхай. Үшарынь хэлэхэдэ, Баргажанай модо бэлэдхэгшэд үһанай хүрэхэһөө үрид арадай ажахын барилганүүдта барилгын модо ехээр эльгээхые оролдоно. Мүнөө Баргажанай адагай модо урадхуулгын конторын модошод 360 мянган кубометр барилгын модо далайгаар һаллажа, Выдрино тосхондохи модо буулгаха, ашаха баазада, Клюевкын модоной заводто эльгээгээд байна. Агуухэ Октябриин һайндэрэй ажалай вахтада жагсаһан Баргажанай адагай модошод үһанай хүрэтэр хараалагдаһан түсэбһөө гадуур арадай ажахын барилгануудта зургаа мянгаһаа дээшэ кубометр модо эльгээхээр хараална.

Томо сигаранүүдые хэдэ хэтэрнь хойноо шэрэһэн «Коммунист», «Дзержинский», «Воронин» пароходуул Байгал далай тээгүүр тамарна. Мүн эдэнэрһээ гадна, далайда байһан пароходуудта Баргажан голоор сигаранүүдые дамжуулжа үгэдэг. «Штиль», «Котовский», «Лесной» гэжэ катернуудай капитанууд бэлэн болоһон модые һаатабаригүйгөөр асаржа үгэдэг юм.

О. ПЕТРОВ.

Сала-улаан

Улаан-Удын гидрометобсерваторийн мэдээсэһэнэй ёһоор, мүнөөдэр республика доторнай бүрхэг байха, зарим нютагуудаар бага зэргэ шиг орохо. Баруун хойноһоо дунда зэргын һалхитай байха. Улаан-Удэдэ үглөөгүүр 0—2, үдэртөө 5—7 градус, бусад тээгүүр 4—9 градус дулаан байха.

Октябриин 3—4-нэй удэрнүүдтэ бүрхэшэг байха, зарим нютагуудаар шинг орохо. Баруун хойноһоо дунда зэргээр һалхилха. Республикын хойто аймагуудаар һүниндөө 8—13 градус хүйтэн, үдэртөө 0—5 градус дулаан, урда нютагуудаар һүниндөө 2—7 градус хүйтэн, удэртөө 5—10 градус дудаан байхаар хүлээгдэнэ.

БУРЯАД УНЭН

4-дэхи нюур.
1964 оной октябриин 2.

Үнгэрөөшэ 15 жэлэй турша соо хүгжэһэн замаараа ГДР саашадаа найдамтайгаар дабшаха

Ехэ театрай баледэй артистнуудай амжалта.

Нацис алууршан гэмээ амсаха болобо.

„Советскэ Союзтай хани барисаан—манай гадаадын политикын үндэһэ һуури мүн“

БЕРЛИН, сентябриин 30. (ТАСС). «Манай республикын 15 жэлэй ойе тэмдэглэжэ байхадаа, эб найрамдал аршалан хамгаалха, энхэ тайбанаар зэргэ оршон байха политикые илан мандуулха хэрэгтэ республикамнай өөрынгөө эрхим туһа нэмэри оруулаа, тиигэжэ дэлхэйн арадуудта этигэлтэй болоо гэжэ бидэнэр хэлэжэ шадаха байнабди» гээд ГДР-эй Министрнүүдэй Советэй Түрүүлэгшын орлогшо, Гадаадын хэрэгүүдэй министр Лотар Больц тэмдэглэнэ.

Национальна болон уласнооронгын орёо эрхэ байдалда Германиин Демократическа Республикын байгуулагдаһан тухай, Министрнүүдэй Советэй Түрүүлэгшын дэргэдэхи хэблэлэй зургаанай информационно бюллетеньдэ мүнөөдэр толилогдоһон статья соогоо һанүүлха зуураа, Л. Больц иигэжэ онсолон тэмдэглэнэ. Тоттоһонһоо хойшонхи бүхы үе соо Советскэ Союзтай хани барисаан ГДР-эй гадаадын политикын үндэһэ һуури болоно. Бүхы дэлхэй дээрэхи эб найрамдалай болон социализмын энэ гол хүсэнэй, тэрэшэлэн бусад аха дүү оронуудтай бата бахи холбоо барисаатай байлга — шэлэн абаһан замаараа манай найдамтайгаар хүгжэлгые хангана гээд статьятай автор онсолон тэмдэглэнэ.

Социализм байгуулха, манай национальна асуудалые амгалан ёһоор шиидхэхэ гол арга нүхэсэл бологшо эб найрамдал хангаха гээшэ манай худэлмэришэн-тарыашанай түрэнэй гадаадын политикын гол зорилго байгаа, байһааршье гээд Л. Больц тэмдэглэнэ.

Хани барисаан, харилсан туһалалсалга, харилсаа холбоон тухай ГДР СССР хоёрой хоорондо энэ оной июпиин 12-то Москвада гар табигдаһан, тиигээд хоёр ороной хүүли гаргалгын дээдэ органүүдэй эсэслэн баталһан договор тухай хэлэхэдээ, Л. Больц иигэжэ онсолон тэмдэглэнэ. Энэ хадаа республикын торгтоһон бүхы үе соо баталагдаһан договорнуудай эгээн лэ шухалань болоно. Тус договор хани барисаанай дүнгүудые гаргаха зуураа, саашанхи хараа замые нээжэ үгэнэ. Энэ договор ГДР СССР хоёрой хоорондохи харилсаануудые хүгжөөлгын шэнэ шатын эхин болоно. Энэ договор дэлхэйн хоёрдохи дайнай үлэгдэлнүүдые усадхахын түлөө, бата бахи эб найрамдал хангахын түлөө тэмсэлдэ туһа нэмэри болоно. Энэ договор бүхы немец арадай национальна аша туһада тааралдана.

Үнгэрһэн 15 жэлэй турша соо даабшаһан замаараа Германиин Демократическа Республика саашадаа найдамтайгаар дабшаха гээд Л. Больц түгэсхэлдөө онсолон тэмдэглэнэ.

ТОБШО МЭДЭЭСЭЛНҮҮД

⊙ Алжиртахи нэгэдхи у хоорондын ялармаг дээрэ сен риин 30-да Советскэ Союзай тэмдэглэгдээ. Энэ ушарта зо лагдаһан материалнуудые А рай газетнуул түрүүшынгээ дахануудта толилһон байна ветскэ наряльной ехээр һ хогдоһые, яармагта ерэгшэдэй рээндэ олоор ородогые «П газета тэмдэглэнэ.

⊙ Конгын Киву провин нислэл Букаву городто ха табигдагдаг болоо. Удаһын зу чаһаа үглөөнэй зургаан час рэтэр городой зоной үйлэдэ ралга хоригдоһон байна.

⊙ Америкын «Интернэшна ролеум компани» гэжэ компа хүүли бусаар ашагламжа б нефтиин хүрхайнүүдые П дары бусаага туһай Иерусал циально-прогрессивна худэл гэжэ парти эрилгэ хээ. Амер компани орон дотороо нефтин процентыень малтан абана, нине шанаржуулха худэлма хүсэдоор шахуу баедуулна ресспубликын президент Бен Терри тэмдэгэ тус партиин тэлһан мэдуулга соо заагдаг

⊙ Ростогто (ГДР) бүтээгд гурбан судна СССР-тэ да лан үртөө. Эдэнь «Байкал» научно-шэнжэлалгын судна, а най хоёр томо судна болоно. (ТАСС)

Римскэ олимпиады туг буулгагдаба

РИМ, сентябриин 29. 1960 оной олимпиадын бол хойшо Римдэ байһан олимпийс гые буулгалгын ёһолол эндэ Хадагалагшадань энэ туг бар даа. Энэ тугые Токио абаашаг

Баярай ёһололдо олон хүнэ рэ тоодо Италиин олимпийскэ дын тэшүүд, хабаадалсаа.

Редактор Ц. О. ОЧИР

Сүүлэй мэдээгээр

Ехэ театрай балет Болгарида

Совет артистнуул «Хүн шубуута нуур» гэжэ баледһээ гадна, С. Прокофьевой «Шулуун сасэг» гэжэ баледые, С. Рахманиновай «Паганини», С. Прокофьевой «Подпоручик Киже» гэжэ нэгэ актгай баледуудые, тэрэшэлэн концертнэ ехэ программые арбан удэрэй турша соо Болгариин хүн зондо харуулха юм.

Хараа бодолынь тодорбо

НЬЮ-ЙОРК, сентябриин 30. (ТАСС). Норман Томас Холбоото Штадуудай президентын туша алда социалис партиһаа зургаа дахин дэбжүүлэгдэһэн юм. Президент Джонсоной түлөө ноябрьда дуугаа үгэхэб гэжэ тэрэ үсэгэлдэр мэдуулээ гээд АП агентствын корреспондент Джерси-Ситиһээ (Нью-Джерси штат) мэдээсэнэ.

Колледжын студентнүүдэй үмэнэ үгэ хэлэхэдээ, Джонсониие шэлэнэб, «яаба хээбэшье тэрээнтэй ямар нэгэн зэргын худэлмэри хэжэ болохо байна» гээд Томас тэмдэглээ.

Нацис алууршан тушаа шиидхэбэри

БОНН, сентябриин 30. ТАСС-ай корреспондент А. Тюпаев иигэжэ дамжуулна: Мюнхенэй газар нютагай суүд урдын эсэсовскэ генерал, Гиммлерэй адьютант Карл Вольф тухай шиидхэбэри гаргаа. Энэ суүд хоёр хахад шахуу һарын турша соо үргэлжэлһэн байна. Энэ нацис гэмтэн 15 жэлэй турша соо каторгада ябахаар шиидхэгдээ.

Больф дайнай хойто тээхи 18 шахуу жэлэй турша соо Баруун Германиин газар дээрэ һанаа амархан ажаһуудаг байһанаа, 1962 оной январь һарада ФРГ-гэй засагаархидаар баригдажа, хаатдаһан юм. «Этээл баталгаарнь абажа үзэхэдэ», 300000 хүниие алалга худалгада хабаадалсаа гэһэн тэм зэмэ тэрээндэ тохогдоһон байха юм. Эды шэнээн олон хүн зон саг зуура эзэмдэгдэһэн Польшын газар дээрэ гитлеровецуудэй байгуулһан «үхэлэй лагериин» газова камерануул соо хаюулжа хосорһон байха юм.

Хадэн арбаад гэршэнэрэй хэлэһэн үгэнүүд, суүд дээрэ соносхогдоһон документнүүд хадаа Вольф Гиммлерэй эгээн лэ дүтын туһамаршадай нэгэн байгаа гэжэ тодоруулаа Хадэн зуу мянган хүниие усадхан алаха түсэбүүдые зохёолгодо тэрэ хабаадалсадаг байгаа. Треблинкэдэхи «үхэлэй лагерьта» Вольфын заабаряар Варшавын геттын эрэшүүл, үбгэд, эхэнэрнүүд болон үхибүүд усадхагдахын тулада эльгээгдэгдэг байгаа. Суүд дээрэ дурсагдаһан мэдээнэй ёһоор, үдэр бүхэндэ 15000 шахуу хүн алуулдаг байһан юм.

Хүндэ хүшэр гэмтэ ябуулга хэһэн дээрэһээнь Вольфые бүхэли нааһан соонь каторгада ябуулхаар шиидхэбэри гаргаха тухай Баруун Германиин суудта гэмнэгшэдэй түлөөлэгшэ эрилтэ хээ. Нацистнуудай байгуулһан «усадхалгын главна штабта» яуулга хэдэг байһан Вольф вермахтын эзэмдэһэн Европын оронуудта тэдэнэй хэһэн гэмтэ ябуулганүудай түлөө сахэ харюусалга даалсаха ёһотой гээд гэмнэгшэдэй түлөөлэгшэ онсолон тэмдэглээ.

Гэбэшье Баруун Германиин суүд гэмнэгшэдэй түлөөлэгшын эрилтые анхаралда абангүйгөөр, нацис алууршан тушаа һураггуй хүнгэн эзэмамсуулхаар шиидхэбэри гаргаа.

Редактор Ц. О. ОЧИР

Шанай адрес, телефонуул

АДРЕС ОБЪЕДИНЕННОЙ РЕДАКЦИИ: гор. Улан-У улица Ленина, 35. Телефоны: редактора—23-67, зам. ре тора—38-42, зам. редактора—35-84, секретариата—27 отделов: сельскохозяйственного производства и партий жизни—47-59, 35-14, промышленного производства и парт ной жизни—48-89, 33-61, корректорская—35-95.

Улица ЛЕНИНА, 26. Телефоны отделов: идеологичес —24-74, советского строительства и быта—34-93, рабсель ров и писем—25—41, 38-30, информации—32-74 и пере дов—34-05.

гор. Улан-Удэ, типография управления по печати при Сов Министров Бурятской АССР.

Н00234. Зак. № 1030.